大同報

本報創刊西歷一九一三年
發行人　王希哲
編輯人　富彭年
印刷人　賀澤民
社址　新京東六馬路
電話（日本）　編輯部四七二四　營業部二〇九六　印刷工場四七二五
報費　一份國幣五分　一個月國幣壹元　郵費在外
廣告價　一行（五號字十三字）一日壹元　特別地位加倍　長期另議

入滿洲國之警官隊 開始準備教育

如昨報入滿洲國、爲滿洲國警察之指導官之關東廳藤本警部以下關東廳外務省警察官二百名、二十日午前十一時在中央警察學校編成集合班、及其他、而準備明日之講習會、並有警務司星子總務科長之訓示、而決於明日起正式爲滿洲國警察官、而受準備教育云、

閩北殘赤 去路已被截 何成濬昨下午抵渝 豫鄂皖邊匪已肅清

（福州通訊）延平西北殘赤經中軍痛擊向上下洋口退後沿溪一帶土匪去路、悉被堵截、劉和鼎五日電省、謂據桂旅長電稱、洋口附近赤匪三日再度進犯、被駐軍擊痛死傷二三百名、一部退竄賂樂、現縣樂駐軍已向連城追擊中、鄧世增在綏署紀念週報告、現洋口等處、尚有殘匪一部、我方現調大軍予以聚殲、十日內可肅清、

（漢口通訊）何成濬七日晨八時、偕中委會擴情、綏署辦公廳主任陳光組、及劉湘代表邱甲、乘郵航飛機赴重慶、軍政要人均到水上飛機站歡送、該機下午三時計可抵渝、過宜昌時、何將晤徐源泉、范熙績、過萬縣王陵基亦登機同行、定八日乘汽車赴成都、何臨行晤記者、赴川係因劉湘就四川剿匪總司令新職、代蔣監誓、並與川將領會商剿赤辦法、一面視察川省地方情形、作將來辦理善後參考、在川約留十日即返鄂、歸途過宜昌、將在晤徐源泉、商鄂西善後、

（南京通訊）劉湘電稱共匪僞第四軍長何畏、已在通江受重傷斃命、劉準八日由大邑返省、候何成濬抵省、劉鎮華偕孫連仲楊紹東二十七日下午六時由前方抵漢、聞黃安麻城已無股匪、經扶殘匪亦早肅清、均特設法善後商城境內關王廟銀山阪匪巢經劉茂恩收復、僞三省大本省大本營之湯家滙六日亦被宋天才等部血戰攻克、現邊區交通完全恢復、由橫川可直通車至黃安麻城、

（漢口）何鍵抵萍鄉時、下令總剿赤匪、王東原彭位人兩師、在蓮航與匪激戰兩晝夜、斃匪二千五百人繳槍千餘枝、

大懸賞 贛省營購擒 共匪領袖 朱德毛澤東 飛機散賞格

（南昌電）剿伐共匪工作日前甚形緊張、蔣介石氏對此回第五次之總剿圖頗爲認眞有必須挽回前四次失敗之決心、故近來積極準備以祈萬全、且用南昌行營名義發表如後之懸賞、由飛機送往匪區發散、

一、生擒朱德、毛澤東者賞十萬元、
二、持朱德、毛澤東之首級來獻者賞八萬元、
三、生擒方志敏、邵式平、孔荷寵、林彪、蔡會文者每名賞八萬元、斬首級來獻者每名六萬元、
四凡生擒共匪軍長、師長、中央委員者每名三萬元、獻首級者二萬元、

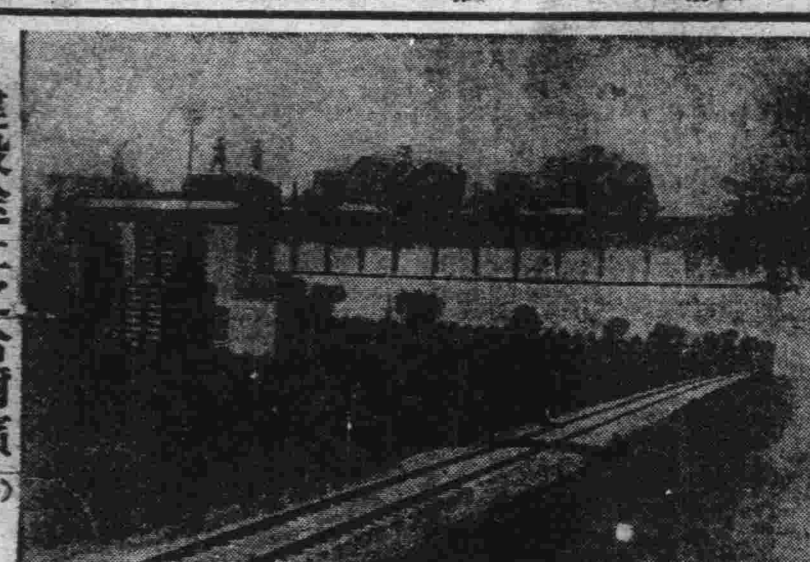

建設途上之哈爾濱（一）
拉賓綫北鐵東部之交叉點附近

匪區實行鹽油公賣

行營食鹽火油管理局長熊遂談公賣情形云、食鹽火油公賣係經濟封鎖之一部、其目的即斷絕匪區接濟、與一般鹽務行政不同、（一）公賣性質、採用官督商辦、各縣設立公賣委員會及分會、按全縣或全區所需食鹽火油之數量、招集鹽商油商集資買賣、並監督其收支限制其售賣數量、（二）公賣機關、各縣公賣委員會、由各縣政府、縣商會、及其法團、共同派員組織之、各區各重要市鎭、設公賣委員會、由區公所及重要市鎭商會各聯保主任或保長組織之（三）公賣方法、縣委員會購買油鹽、用管理局製定之證照、發交商人採辦、分會購買、乃向區公所請領購買許可證、往縣公賣委會採辦、人民購買、則用各縣府所製定之購買憑單、向各分會購買、該項證單、散發人民、不取分文、食鹽數量、每人日以四錢至五錢爲限、火油以戶計算、十口以上之家爲上戶、每戶每日不得買過半斤、五口以上爲中戶、每戶每日不得買過四兩、五口以下爲下戶、每戶每日不得買過二兩至於商店工廠、因消耗較多、可照此等級加倍購買、（四）公賣之效果、據該護匪區報告、知自經濟封鎖實施後、匪區物質異常缺乏尤以火油食鹽二項爲匪區所無、又人生一日不可少者、

華財部新發一萬萬圓 庫券支配 大部分償還中行墊款

南京中央此次發行一萬萬元庫券、宋子文氏曾一度聲明係償還各銀行軍事墊款之用否認銀行界抵押五千萬元之說、記者曾向銀行界探詢、亦多否認其事、並稱宋氏關於發行一萬萬元庫券、從未與銀行界有任何接洽、據記者探悉、此項庫券之分配、略述如下（一）償還中央銀行軍政費墊款四千萬元（二）償還各銀行舊欠一千二百萬元（三）支付剿匪軍券票面二千萬元、可知最大債主爲中央銀行、此次發行庫券、亦僅爲中央銀行與財部之關係、與其他銀行尚少關涉、惟中央銀行一家、如不前消容如許巨欵、庫券將來或由中央銀行再與同行商量分擔云

隱居泰山中之馮玉祥 懇談清共辦法 應使老百姓安居樂業（下）

我又意想當小孩的時候、要半天、大人方給買條油條、也就吃的不易呀、

記者又問馮先生最近念的什麼書、馮說經濟學、政治學、西洋史、春秋左傳、白話文、因爲個人的學問淺、念白話文還好點、經濟學用的是日本帝國大學教授河上肇編的、中國陳豹隱翻譯的新政治學是陳豹隱編的西洋史是陳女士和一個何先生編的、記者又問馮先生最近有什麼著者、馮說沒有、不過因爲趙望雲寄來一本農村寫生、共一百二十三篇、我打算每一篇上做一篇白話詩、須六七天後方可做完、總括意思來說不外兩層、一層是白話詩是寫寄鐵匠木匠看的說的是老百姓的白話、不是大學生的白話、上什宗旨目的等等名詞、第二層農村破產了、大原因是不麼道進步、純乎迷信守舊的是練鎖着、現在應該快打破知迷信、注意科學機器、鄉下人看見飛機合火車、把舊式的二把手小車要往後拿一拿了、

時馮之長兄志齋及一丁老先生均到、馮先生爲記者介紹、一同入坐、馮留記者午餐、在院內西屋書房內、書房佈置頗爲幽靜、空氣亦通清朗宜人。北面書架下層置馮自著之日記、上層置顧亭林日知錄及碑帖大觀、尺牘墨蹟大觀、鋼鑑易知錄、西面書架置武經全書講義、清史列傳農政全書、諸史兵略春秋左傳、劍南詩稿、許氏說文禮記、四書、中興將帥別傳、

記者因馮帶兵已有數十歷年史、特問其對治兵之感想馮說感覺根本上還是三禮與二要、三禮是（一）冬不覆裘（二）雨不張蓋、（三）夏不揮扇、就是說當兵冬天未穿皮襖雨未打傘、夏天不扇扇、帶兵的不能佔先、二要是（一）兵士未熟、將不敢食、（二）兵未入室、將不敢入舍、馮又謂共產黨近日更形貫張、指望川兵剿是不行的、必須考察爲什麼人民有很多去擁護共產黨、我們必須想如何多替老百姓服務、如何減輕老百姓負擔、我們應該替苦困的老百姓去挑水、去耕地、致老百姓安居樂業、才是根本清共辦法、

巴西政府建造軍艦

【里約熱內盧十九日國通】巴西海軍省、爲建造海軍所屬軍艦、有如左之聲明、政府爲建造八十噸巡洋艦二隻、潛水艇六隻、掃海船六隻、輪送艦三隻、其他小型船二隻、合計二十八隻之海軍艦船之增加以可可棉花、膠皮等之輸出與此交換、有願訂購前記二十八隻之希望云、

大同林業公司

爲統制全滿林業進行、準備設立之大同林業公司、豫定十一月初旬、開創立總會、惟以該公司之林產及販賣統制、全滿材木業者、間反對一方又懼關於國有林管理伐採等敕令案、審議遲延、關係上於是乃又決延期於來年三月前後創立、又該公司來年度採伐量爲四千萬石之譜

閻錫山與章嘉活佛討論 內蒙自治問題 活佛希望德王依附中央 章嘉已竟離晉來平

（太原通訊）錫林郭勒副盟長聯伊克敖盟等旗、設內蒙自治委員會、形勢甚爲嚴重、該盟正盟長楊桑日前派員赴五臺山謁章嘉活佛、報告詳情後、即匆匆返蒙、晉方對王此舉、甚爲注意、連日閻錫山及趙戴文等晤章嘉、對此有詳細討論、章以在并事務已竣、定由并赴平、轉所轄六盟五十一旗數屆從事宣慰、章隨員對記者轉章謂、德王發起內蒙自治運動、目標甚大、舉國注目、章嘉希望德王一切均依附中央進行勿事紛歧、至中央擬派大員前往、更可收合作之效云云、

新疆政變之得失與蘇俄之陰謀（四）

政變觀察

及二十五年來不到新疆而代表新疆之敗類奸言之撥弄、不謂馬仲英陣亡、即謂事變已告平息、所有嫁禍於馬氏之所爲、無所不用其極、此種種現象之推移、中央對於新疆遂成了皮相的認識、一若新疆之安危國權之損益、皆係於馬仲英氏一人之成敗、而戲載造亂之新疆當局、反立於無可責難之地位、中央之注意內北、蓋至於此乎、此爲吾人所大不解者、且中央眞除盛劉之命、無異於事後之追認、吾人可先不必論國勢之危急西北關係之重要、單就國內的關係而言、新省政權之誰屬、此爲最小問題、中央誠能詳察熟計之、授政於勝者固可、敗者亦可、即授政於事變以外之第三者亦無不可倘顧及邊政之廢弛、外人之窺伺、國防之重要次新變處理之失當、國內的關係而已也、中央既已任命盛劉當邊政之重任矣然對於盛劉之爲人及其政治思想之主張、及其對外關係之隱秘、有明確之認識乎、盛世才者一落伍軍人也、北伐甫定之際、側身南京、備充浮員、及被裁汰、遂加共黨、在國內各地爲逆謀者數載、終乃繞道莫斯科而入新疆、新變之起及擴大、金樹[illegible]內有不能辭其咎者、而盛[illegible]之從中[illegible]弄、舊變亂前施行其陰謀、實有深遠意義者在也、一九三一年、與聯俄通商條約之簽訂、今春蘇俄之遣送、皆盛某之爲虎作倀、在新變初聞之際、熟悉新省情形者、輒謂新變之處理若不解決於金樹仁去職之前其隱患殆有不可思議著也、蓋金某之出走不盡由於民衆之反抗、而盛世才數年倒金謀變之野心、亦有令金氏不堪戀棧者也、果然自金去後盛劉二人仍私立名目、竊據大政、而中央竟依皮相之觀察片面之聽聞、對盛劉爲追認之令矣、夫新疆當西南亞洲之腰脇、爲我西北之門戶也、以蘇俄視之、誠爲一運用國際十變化之根據地也、[illegible]新疆於支配之下、[illegible]北各省皆成

建領之勢

而西南亞洲之經營土耳其背後之牽掣更足以完成其對付國際之質略、十餘年來在新疆各地商業之施設、農田之開發已完成其初步之計畫、而此次政變之結束又造成其根深蒂固之勢力、最可注意者、爲東北軍在蘇俄所受之訓練、及其遣送入新之用意、此項武力不但在新變當中爲當局飢不擇食之中心武力、亦將來國防軍隊之幹部也、此項[illegible]腦頓變思想左傾共匪雜入之武力、益之以思想不正確之領袖、欲求其爲國效命、不亦[illegible]乎其難哉、[illegible]我國人[illegible]（完）

津津有味

雙鶴牌
「香烟

此常年生病之浙江小孩
恢復康强喜樂由於服用嬰孩自己藥片

小孩胃腸不佳斷難康强喜樂此種小孩於冬春傷風咳嗽於夏秋痢疾泄瀉均所難免至於其他病症如食積腹痛氣脹便祕不眠發熱等患亦屬在在堪虞凡有如是子女者其父母應即試用嬰孩自己藥片此片質純味美効大功宏乃標本兼治之兒科聖品也

浙「定海西大街大豐煙公司經理夏君志炳來書云「小兒德餘年三歲一年四季常有疫病或腹脹口臭或夜盥啼哭或傷風咳嗽或胃納不佳屢服各藥總無實効情自服嬰孩自己藥片之後上述各症逐漸消除未嘗復發今且康强壯胖活潑可愛矣故予甚感嬰孩自己藥片之功也」嬰孩自己藥片各藥房均有出售或直向上海江西路四五一號韋廉士醫生藥局購備每瓶七角六瓶三元[illegible]角郵費不取

此廣東少婦健康瀕危之際
韋廉士醫生紅色補丸奏其奇効

父母有憂其女兒精神困頓面色蒼白者丈夫有憂其妻室身體虛弱疾病常侵者但閱呂君曜如所述之事實當可得益不少呂君爲廣州商界聞人寓韶州風度路卅六號左方所刊像片即係呂君令媳之肖影呂君書云「僕之末婚媳現年十八年前身體甚壞經水停閉十有餘月神衰力弱憔悴支離復因誤服涼藥竟患小便頻數至三四十次之多手足厥冷頭目暈眩心腹疼痛飲食不思醫藥罔效峻補亦不爲功最後試服韋廉士醫生紅色補丸病勢轉佳喜而囑令守服無何水復通神旺食增完全告愈迄今猶甚康强愉快均賴韋廉士醫生紅色補丸之賜特此鳴謝并使同病者知所向津焉」韋廉士醫生紅色補丸統治血虧腦弱早老胃呆痛瘋腦疼脚氣痿疾大病之後以及婦科各症其去病强身之功無分男女一例神效各藥房均有出售或向上海江西路四五一號韋廉士醫生藥局購備每瓶一元五角六瓶八元中國境內郵費不取

欲解決綏芬站通車案 須先返還所扣車輛

北鐵理事監事聯合會議 滿洲國側主張依然强硬

滿俄意見仍在銳角的對立

【哈爾濱二十日發國通】停頓已久之北鐵理事會與監事會之全體會議、自前日來、再行開會、在滿俄代表之間繼續激烈議論、而蘇聯代表、邦德拉、馬利吉諾夫、哥鐵內夫之三代表一致對滿洲國側代表稱、

「襲者、滿洲國側所封鎖之東西國境驛之轉轍器、應急速開放之、」

爲以上之要求、而蘇聯側首席代表邦德拉氏、更稱滿洲國側要求機關車貨車之無遲滯之返還、然本問題應設置分科專門委員會、兩者之中、以何者爲對方者、有若干之貨車機關車在應返還之狀態乎、對此正審議、在蘇聯側、決非由誠心拒絕滿洲國側之要求、而使無考慮之餘地者也、稍緩和從前之强硬之自說、而表示妥協之色邦氏繼談、

一、滿洲國側有開放綏芬滿洲里之東西國境驛之轉轍器之意思否、

二、對於封鎖東西國境驛之結果、所受之損失滿洲國側有塡補之意思否、

三、使直通聯絡運輸中止之結果、所受之損失、北鐵應塡補之可否考慮之、

揭出以上之三問題、而對於以上之滿洲國側首席代表北鐵督辦李紹庚氏、當即反駁蘇聯側之主張、聲稱如開放東西國境驛之轉轍器、恢復直通聯絡運輸之原狀等問題、乃爲有待於日後之審議之性質者、而爲先決問題關於蘇聯側一方的顯然違法的私運於俄領之北鐵所屬之動的財產、即盜去之優秀機關車、並多量之貨車、迅速應返還於北鐵也、以緊迫蘇聯依然、而頑强固執自說、一步不讓之蘇聯側、十八九日之局部的會商、具體的亦無何等結果而散會矣、然兩者之舌端爭論、仍繼續行之、以北鐵問題爲中心之哈爾濱之局部的交涉、滿俄關係、依然照從前在銳角的對立關係也、

駐華有吉公使已抵北平

日華關係果將如何?

據云有可以有期待之進展

【北平二十日國通電】有吉公使、帶同夫人、及須磨書記官有野通譯官等、由日華官民多數出迎中、於十九日午後一時四十五分抵北平、直入公使館邸、對往訪記者之談話如左、

據此地友人談話、謂去年余北上之時、情値熱河作戰前、比較的異常險惡之空氣、現已緩和矣、在此緩和空氣中北來、當然發生種種之風傳、然余之此次北上、欲尋中國故友而盟舊交、極簡單之視察旅行也、公使雖如此云云、若僅屬視察旅行、安用一個月間之滯在、關於日華政治的協定、而有可以期待之進展云、

俄方盜去北鐵庫藏品甚夥

崔局長赴綏芬檢查

俄方雖然表示拒絕 李督辦則令澈底清查

【哈爾濱廿一日發國通】北鐵稽核局、數日前、派局長出張綏芬站、日下檢查材料工場、不圖、於十八日橫道河子車站、蘇聯職員第三機務段長、竟向綏芬河車站工場長致函、謂應拒絕稽核局之檢查材料工場、立即出以妨害檢查之舉、遂致檢查陷於不可能、一方得知此種事實之崔稽核局長、乃更令路警動員、强制繼行檢查云、

(又電)北鐵調查綏芬河車站材料廠之材料一事、現益尖銳化、蓋至今蘇聯自北鐵幣內盜去之財產、非僅爲機關車貨車、尙有貯藏物品及在庫品等、盜去者之價格、約一千萬金盧布以上、故此次拒絕稽核局之檢查、至蘇聯之態度、則頗爲疑問、此項問題、將有相當之紛糾、將來極可重大視云、

北鐵稽核局、爲調查在國境車站倉庫內由蘇聯所橫領之北鐵財產之被害程度計、前已派稽核局員伯雷夫斯基赴滿洲里車站調查、現業將該站之被害額、詳細調查完了於數日前、又轉赴東路綏芬河車站調查、當行檢查該站鐵道材料工廠之財產時、突於十八日由橫道河子第三機務段長、(蘇聯人)與綏芬河材料工廠廠長、竟拒絕檢查、令、故十九日、伯雷夫斯基謂因有局內電、局員、遂電請崔稽核局長及李督辦請示關於此事之處置、崔局長及李督辦接電後、對於橫道河子第三機務段長之越權態度頗爲振怒、當日遂電知伯雷夫斯基、其電文大略如左、檢查、急須繼續實行、不得中止、如遇拒絕禁止檢查時、事先通知官憲、協力實施檢查、

贊成王道主義 瑞士人入滿洲 免予檢驗旅券

外交部、近通令滿洲里旅券檢查辦事處、今後關於入滿之瑞士國人、免行查證、查其理由、係瑞士國人對於滿洲新國認識頗深、贊成王道主義之光明、故對新國之主義於其本國內、有最大之宣揚、由是外部方面關於瑞士人入滿、免行查證、以示優遇云、

退盟後之德國雄心未已

擬收回戰前之領土

希特爾總理改革內政外交 僑外德人同情德政府行爲

【柏林英亞社電】宣傳部長蓋具里斯則對外報記者談話云、「撒爾省領土、若將返還德國、則吾人對法國不再有何領土野心矣、」

關於「波蘭通道」蓋具里斯則謂、德政府不能視現在之妥協處置、爲毫無修正處、德國雖頗願將此通道收回、但此問題應由双方和平交涉解決、又謂目下當然不能妄想達到此等目的、然最近第一點不可能的許多實際上得到完全之改變、故其他目的何不亦置於民族進展之途耶云云、

【柏林英亞社電】國家社會黨之今日領袖會設席上、關於現政府對內對外政治達基本原則希特爾作長篇演說、

【柏林英亞社電】安格里夫報希爾申爾通訊居住芬蘭之德人、準備聯名致送完全同情政府之書、於十月十二日由特派代表呈遞、對近來政府之一切方策與行動、完全贊成、彼等亦加聯名是字之投票、希望僑居國外之一切德人均効由此法云、

反對片面的監視

德國退盟經緯

駐哈德領事之談話

【哈爾濱電】德國發表退出國聯及軍縮會議後、全世界各方對此無不注意、咸認爲歐戰即將爆發、駐哈德國領事鮑散古、昨午後接見滿外新聞記者、發表其對本國退出國聯及軍縮會議之意見大致如下、

關於本國退出國聯及軍縮會議問題、因本國訓示至昨晚始奉到、故遲延至今、方能發表個人對此意見、爲使各方易於諒解德國情形、謂先述德國聯盟約第八條、所有各會員國均應遵照國聯理事會之指導、切實施行縮減軍備、但據吾人所知、德國毗鄰各國之軍備、非特未曾縮減、反均增加、即各小國之空軍有達兩千架軍用飛機之多者、英法等國更不待言、一旦戰事發生、小國所有之空軍、亦足以將德國之重要部分、完全損毀、而德國則因缺乏空軍及相當防禦力、恐向無法抵禦、

德國遵守凡爾賽條約

德國遵守凡爾賽條約一五九條、限制陸軍至十萬人、大槍十萬枝、機關槍一千九百二十六架、砲二百二十八尊、後經數年之交涉至客歲十一月十一日、始允將來承認軍備權之平均但軍備充實國最近廿日內瓦之表示、實際不當軍備權平均意旨、又行取消、各强國不顧盟約第八條其應盡之義務、更不顧從前之應允、對於實行自國縮減軍備、擬再延緩四年、如此各强國自認不受責任之拘束、即於四年以後亦然、擬將縮減軍備問題、視計劃中之新監視辦法、將來實行之成績如何爲轉移、

迄至現在 實際僅一

德國受軍備之限制、則將來之監視、亦只能用之於德國於四年以後、各國可仍行拒絕縮減軍備、藉口謂監視辦法仍不切實、希特勒政府應當決心退出軍縮會議、並爲表明其決心、同時更聲明退出國聯、此種決心、并非德國拒絕縮減軍備、乃爲反對片面之監視制度、此種對德國片面、

監視制度 只能認爲

圓滑妙計、一方各軍備充實國代表、對毫無違反和平危險之德國最近情形、尙有所指摘云云、

最後記者問歐洲將來如何歐戰能否發生、據該領事答云、

一切均可由外交解決、歐戰不至爆發云、

軍縮爲歐洲之問題

阿美利加不得干涉

壓迫德國亦形撤手

【東京發電】據紐約來電、阿美利加對於軍縮會議、德國脫退以後、以其問題爲限、執超然主義、基於不捲所謂入歐洲之紛爭之傳統的政策者、自不待而也、

自七月國際會議失敗、阿美利加對於軍縮會議其他亦期待甚薄也、即對於其全權迭維依士之渡歐、在阿美利加今後各國、如不自發的熱心、則授以所謂無積極的關係之阿美利加之方針也、

故當德國之脫退會議、在一部頗値期待之美國、以爲寧不如看破軍縮漸歸無益也、此言純粹以歐羅巴之問題爲理由、而有自會議脫退之形式也、故美國國內如斯爲之報道、非將招來、法國等之失望反感乎、亦有作如此觀測之者

然羅斯福大統領、始終關於其外交政策、在具體的當不執發生何等將來之束縛之方針、亦未可知也云

第五次五相會議

日本國防外交策

意見一致發表聲明

【東京二十日國通電】第五次五相會議、由二十日午後一時半開催、已如預期關於外交國防之根本的國策、大體意見亦一致矣、如別項之聲明書、業已發表、

【東京二十日國通電】關於二十日之第五次五相會議協議之結果、意見已一致、關於外交及國防之根本國策樹立之聲明、午後四時二十分由內閣有如左之發表矣

五相會議、關於外交國防財政之根本國策、並無隔意、交換意見之結果、五相之諒解極深、關於其大綱、[illegible]意見一致、

德對英外相演說 表示不滿

【柏林英亞社電】十八日柏林最引爲有趣之新聞、爲法總理、達她於衆議院之演說及英外長西門於無線電放送之演說、據「阿里梅日報」所言、本地各報對「不持强烈手段對德」之達廸魂理、均表示好感之時、而西門之演說、則激起公憤、

據世界人士評稱、若英外長西門、武斷、渠於十四日在日內瓦之演說、不能成爲「德國悔擧之原因」則吾人可對之、加以糾正、遠在十四日以前、納依拉特及那托里納即與西門作多次會談、當時十分明顯的使彼明瞭、彼後於十四日演說中所述之各點、無論如何德國不能接受也、

關於希木拉會商 日政府對澤田代表訓令

決定和戰兩方針

依既定方針願對方讓步

【東京廿日國通電】於十七日之日印政府會商、印度側始示以提案、然因兩者之主張懸殊、到底無妥協之餘地、定於二十三日之會議、更行協議、在奚木拉之澤田代表於十九日午後與巴阿長官私的會談之結果、再合併向外務省請訓、來栖通商局長、召集對希木拉對策委員會、更於二十日、開官民協議會愼重決定、和戰兩樣之訓令案後、即當致電、十九當開之會商、延期四日者、因其間兩者俱作成對策、預備於當日、相互提出、而日本側始終堅持既定方針、當迫印度側讓步、印度側倘不容此提案、其交涉惟有決裂而已、二十三日之會商結果如何、殊令人注目云、

【奚木拉二十日國通電】日英首席民間代表倉田敬三氏、與列阿梨斯氏之私的會議、於十九日午後四時半、亘三十分間會見、今日之私的會談、關於日英協和點聲明書之內容、已行討議者、約有三種、約定於二十三日、在紐鐵里、再會見、其會談終了後、日本側作成聲明書之文案、於郎加峽側出發紐鐵里以前、已經手交、二十三日列阿梨川氏、當有何等之回答、倘不能得到之時、在紐鐵里再爲私的交涉、倘意見能歸一致、直開日英民間會商、就聲明書、爲最後之取決云、

歐洲政局瞬刻萬變

捷外長晤奧總理

有組織多惱河聯盟之說

【維也納英亞社電】十八日抵此之捷克外長本納斯、與陀里福斯總理會見、會談之主要題目、純爲經濟問題、兩國間開正規之通商關係、政治性質問題此會未曾提及、即有亦非主題、據本地報紙稱、捷克對意大利所發表組織多惱河聯盟之意見書、冷淡視之、應無條件的即成爲捷奧密切交涉之基礎云、

蘇俄對德人技師 全部解僱去職

【柏林十九日國通電】蘇俄當局、對於追放德國人技師、及其他雖一再否認、然據最可靠消息云、蘇俄政府、於十五日暫列寧工廠及其他各工廠之德國人技師、對勞働者全部、一律解僱去職云、

在五相會議所擬定

日本之新外交政策

對華執促進親善之政策 對俄解決懸案整備國防

其他各國努力繼續友好關係

【東京廿一日發國通】日本五相會議所決定之外交國防政策、對於具體的問題、在各相間、尙未容易見意見一致之點、將來一任關係各省之事務當局之折衝、僅對於大綱、爲抽象的現內閣之時局對策根本義而已決定之矣、因而廿一日之臨時閣議、爲此次之會議之主管大臣、由廣田外相對於五相會議之決定事項、特以口頭而報告之矣、然爲該報告之準備起見、所作成之覺書內容如左、

基本要綱

日本政府、自滿洲事變後、以脫退國際聯盟爲楔機、對外關係、頗呈緊張、世界經濟會議之破局、使世界經濟日本帝國主義之對立、益呈尖銳化、德國之脫退軍縮會議、國際聯盟、更對於現下之客觀的情勢之險惡化、益加刺戟、在如斯情勢中、又轉居一九三五年之難關、日本國對美、對俄、對華之關係、在有不能不爲極重大變悟之現狀也、因而在現內閣處於如斯之重大時局、痛感有樹立對外對內的充分之對策之必要、以外交國防爲基調而準備和戰兩途以確立平和的外交軍備充實策也、

對英政策

英國與日本之關係、被世界經濟不況之現狀所誘發、在東洋市場之貿易競爭逐成激化也、而兩國關係亦益呈險惡、然英國之傳統的極東政策、以日美兩國勢力之二分主義爲基礎、因而對於在極東與英國勢力之關係、應執毫無遺憾之方策也、

再此外之歐洲、如法德比等之各國、應極力與之繼續友好的關係者、自不待言、至印度、南洋、南非及南美等之對於日本國均有經濟的重要市場之地域、爲伸張日本經濟力起見、應毫無間斷有實行政治工作之必要也、現在與和蘭之間締結仲裁裁判條約、已行簽字、而今後政府、更用意政治工作、以之爲各主要國之關係調整之間接的促進方策也、

對美政策

鑑於在極東之美國之地位、又一九三五年之第二華府會議之關連於海軍軍縮問題觀之、日本國與美國之關係調整爲最注全力也、即日本對於美國外交上、對於前之兩國關係一切清算、在軍事的關係、以不自美國受到脅威確立保持均等勢力之原則者對於在日本之極力之地位使之自動的安定之也、

對華政策

適逢滿洲事變極度惡化之對華關係、自華北停戰協定以來、其空氣已漸次緩和、然中國之應變更對日政策之具體的事實、尙未見到、故不容樂觀、雖然今後兩國、有執促進親善政策之必要也、而以上故政策伴同對美對俄政策之完成實行略方能達其目的者也、

對俄政策

蘇聯邦以無軌道的革命外交相終始、且擁現在世界有數之軍備、常以脅威我共同防衛同盟國之滿洲國、有鑑於此之日本國、內則備有充分之陸軍軍備、外則始終執以冷靜之待機姿勢、在兩國之間、以之處理解決懸案、而應執國際調整方針也、

德國有意 再返國聯?

【日內瓦英亞社電】據德人方面傳出消息、定於十一月十二日擧行之普選終結後、德國同意進行迫向國聯及軍縮會之交涉云、

俄向中國提議 締結不侵條約

【上海二十日發國通】俄國政府、自與中國恢復國交以來、在新疆省以及邊境地方之關係、均經調整繼續爲不斷之努力、然據自可靠方面到達之情報、尼芝士包哥洛莫夫大使、依本國政府之指示、對南京政府、提議締結華俄不可侵條約云、

美決承認蘇聯

在議會前實行承認之 俄外長即赴華盛頓

【華盛頓二十日發國通】美國之承認蘇聯問題、漸至具體的階段、而對於其折衝、羅大統領或親自出馬亦未可知也、然羅大統領、以上院方面、今日依然有相當承認蘇聯之反對論、故在明年二月之議會開會前、擬一氣解決此問題、在上院方面使之無任意再起之餘地之方針、故折衝有意外簡單之運亦未可知也、況未更有之產業不況當前、在產業界方面由擴大貿易市場之希望、促進承認之意見頗呈有力也、承認之實現當無何等之問題也云、

【莫斯科廿一日電】爲美國承認蘇俄事、俄政府決派外交人民委員長李特維諾夫氏赴華盛頓云

日法對滿投資 決設公司進行

法國海外經濟發展協會代表德利維也氏、近於八田滿鐵副總裁之會見、大致意見已見一致、故德氏攜其具體案於十六日赴新京、求軍部及滿洲國側之諒解、滿鐵側亦同樣請求諒解、如斯由拓務省及其他關係省已確定德氏之爲法國海外經濟發展協會代表之資格後、滿鐵與德氏之間已見到簽字之順序、試案之大綱如左、

一、爲法國之對滿投資起見設立日法對滿事業公司、

一、該公司之資本金爲十萬圓十二人之職員由日法双方折半擔任之、

一、法國之對滿投資一切在該公司辦理之經該公司之手、對於土木貿易金融及其他各種之事業若創立事業會社亦投資之、

各地商況

十月二十一日

金銀

倫敦銀塊	一八片〇分〇
同 遠卯	一八片八分一
紐約銀塊	三六仙八分一
孟買銀塊	五六留比〇〇
上海標金	八一七、〇〇
新京足金每兩	一〇八、〇〇
新京紋銀每兩	一、三六

匯兌

英美匯兌	四弗三三仙三分一
美日匯兌	二七弗二五仙
中美匯兌	二九弗二五仙
上海英匯 賣	一志三片四分一
上海英匯 買	一志三片一六分五
上海美匯 賣	二九弗〇分一
上海美匯 買	二九弗一六分〇
上海東匯 賣	一〇七元三〇〇
上海東匯 買	一〇七元〇七五
日本英匯 賣	一志三片一六分五
日本英匯 買	一志三片八分三
日本美匯 賣	二七弗〇分〇
日本美匯 買	二七弗四分一
營口匯上海	九六元二五〇
大連匯上海	九五元二五五
大連匯煙臺	[illegible]

錢鈔

新京滿洲中央銀行官行

滙上海	七一兩 一百元
國幣兌現大洋	一元三角五分
同 兌哈大洋	一元三角
同 兌吉大洋	

城內現行

國幣每元合官帖	五百吊
現洋每元合官帖	五百吊
奉字每元合官帖	五百吊
哈洋每元合官帖	四百吊
吉洋每元合官帖	三百八十五吊
鈔票每元合金票	一元一一
哈洋每元合金票	八毛三分四
現洋每元合鈔票	九毛三分九
現洋每元合金票	一元〇四五
奉字每元合金票	一元〇四三
金票每元合官帖	四百八十吊
鈔票每元合官帖	五百卅五吊

金融市場現行

鈔票對國幣

	本日午前	昨日午後
開行	九三、六〇	九三、七三
大價	九三、九五	九三、七三
小價	九三、六〇	九三、六〇
下市	九三、九〇	九三、六五
妥數	三九萬三千	三萬一千

金票對鈔票

	本日午前	昨日午後
開行	一二二、五〇	一二二、七〇
大價	一二二、六〇	一二二、七〇
小價	一二二、一〇	一二二、五八
下市	一二二、一〇	一二二、六五
妥數	三萬九千	三萬三千元

▲奉天▼

國幣對金票十月廿八日卯

	本日午前	本日午後
開行	九五、五〇	九五、五〇
大價	九六、〇〇	九五、六〇
小價	九五、三〇	九五、四〇
下市	九五、三〇	九五、五〇
妥數	八〇萬元	二八萬元

同 現行 一〇四、五五

國幣對鈔票十月廿八日卯

	本日午前	本日午後
開行	一〇六、五〇	一〇六、一〇
大價	一〇六、八〇	一〇六、一〇
小價	一〇六、〇〇	一〇五、七〇
下市	一〇六、〇〇	一〇六、〇〇
妥數	四七萬元	一六萬元

同 現行 一〇六、一〇

▲大連▼

金票對鈔票十月廿七日卯

	本日午前	本日午後
開行	一二一、八〇	一二〇、九〇
大價	一二一、八六	一二一、三〇
小價	一二一、三〇	一二〇、九〇
下市	一二一、三五	一二一、三〇
妥數	六四萬元	九二萬元

同 現行 一二一、二〇

▲安東▼

鈔平銀對金票 現行 一四五、六〇

米糧

▲新京▼

大豆	現行 一〇、五〇	妥三車
高粱	現行 四、二〇	妥二車

城內米糧現行

紅粮	五角
秫米	七角六分
小米	一元四角
稷米	二元六角
吉豆	一元六角
小豆	一元三角
元豆	一元二角
稻米	四元
豆油	四[illegible]
豆餅	一角四分

▲大連▼

大豆(百斤鈔票價)

帶皮	四、〇七
不帶皮	[illegible]

高粱(百斤鈔票價)

十月卯	四、〇六
十一月卯	三、九二
十二月卯	三、八八
一月卯	三、九九
二月卯	三、九〇

▲哈爾濱▼

大豆(一布特哈洋價)

現行	二、一三
十月卯	二、一五
十一月卯	二、一四
十二月卯	二、一七
一月卯	二、二〇
二月卯	二、二四
十一月卯	、五八五〇
十二月卯	、五七五〇
一月卯	、五六七五

小麥(同上) [illegible]

商品

▲開原▼ 國幣對金票 現行 一〇四、[illegible]

▲哈爾濱▼ 國幣對金票 現行 一〇四、[illegible]

美國棉花 現行 九[illegible]

印度棉花 [illegible]

大阪三品(綿絲)

現行	二二七、一〇
十一月	二一九、四〇
十二月	二一四、〇〇
一月	二〇八、九〇
二月	二〇五、九〇
三月	二〇四、五〇
遠卯	二〇三、一〇

大阪棉花 近卯 五二、[illegible] 遠卯 五四、[illegible]

神戶豆餅 十二月卯 三、[illegible] 一月卯 三、[illegible]

▲大連▼

豆餅(一塊鈔票價) [illegible]

豆油(一箱鈔票價)

現行	一一、一〇
十一月半	一一、〇〇
十二月半	一〇、八〇
一月半	一〇、八〇
二月半	未
三月半	[illegible]

第十期（目錄）
關于「路」（權）
路（星）
叛逆的兒子（劉莉）
小詩（庵）

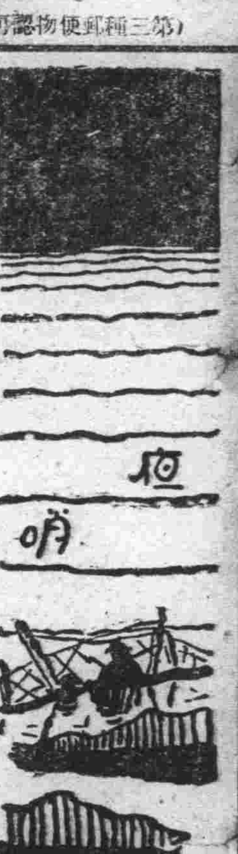

關於「路」

茅盾著光華書局出版者

—權—

路的事實，蒨君已經介紹過了，這裡不過是就我所見到的一點補充資料，作者對于行爲派的心理描寫，在本書很明顯的在對『薪』的技巧上現出，

路是寫火薪傳的三個轉變第一期是消極頹廢，但消極頹廢並不就是『懷疑主義』，（關於這個日本的鶴見祐輔先生說的更明白些，他說懷疑主義是更積極的分析現象，而不是消極頹廢的，』茅盾先生也許順手拉錯了，祇顧寫他不信任與懷疑每一個人，而不想到就混同到哲學的懷疑主義上去，第二期是興奮熱烈，破壞，是虛無主義的失理性的暴動行爲與感情行爲，第三期才是路的本意『用穩健行爲前進，作堅靱與持久戰，』是他們的信條，這就是路的最終標的，

『換了一個荊，還來一個荊』是中國教育界的痛心慘家，但旋即來個雷君的解答『毛病就因爲你反對個人，並沒從根本—』（一一六頁）雷本是個穩健者，他的主義也很好，可是却鼓勵出一個火般的徒弟來，造成第二個轉變，

杜若是中國一般所謂浪漫地智識階級的女人的模型，她明白得比水還明白，可是她老脫不開中國傳說的惰性所以大路擺在她面前，她能指引旁人去，而她自己却不走，因爲這個，所以她祇能用無思無慮來遮掩她過去奮鬥的創傷來用羅曼司式的情感來變火薪傳，所以她說，「…薪你還記得我在輪渡上碰見一同上了館子一同回到校裡的時候麽？那時候我想要你一下子！」『後來，我看出你這人太認眞，我覺得不應該教你受苦痛，』至於那個從雷處得來的畫像，當然處處是暗示杜若先時革命時的痕跡，

本書中薪是主，杜若是賓，其他更是賓中之賓，不過雖都是短少的幾幕，却都能把他黑暗處都寫出來，這也是作者特殊的長處例如馨的受壓迫，澄的資本式自私與支配人的心理，熊的穩健而終被捲入網中被捕，華的無腦子，都活畫出來，但本書結構之緊鍊，却遠遜于『三人行』，因爲他太著重於主觀的心理描寫了，統體看來是短篇小說的體裁，當然不能繩以長篇小說的『橫』的缺陷，但他所給我們的概念，是抽象的目標，而在缺乏涉世常識的學生智識階級，所渴望的却是具體的方法，所以在某種需要上，這本書要不被人滿足了，

叛逆的兒子

【劉莉】（七）

柏年雖然挨了一次暴打，但是他心裡覺得十二分的痛快，十二分的榮幸，因爲他侮辱了他的敵人反抗了他的爸爸，

第二天下午，跑封的來了柏年乘着家人都在瘋狂般寫會的時候，便偷偷跑到銀娜的房裡，銀娜正在聚凝會神的看一本書，柏年和她低語了好多時候，好像是商議着什麽事情，然後倉忙的走出銀娜不看書了，在收拾箱籠

（四）

銀娜是個鄉村的女子、一個莊稼老的女兒、她生着一双靈活的眼睛的確是個稀罕而俏麗的姑娘、並且她的爸爸又以很少的代價攻她在同院的私塾裡讀了二年的書、所以也粗通文字、這樣的人在鄉村裡面是很少見的，因此博得同村的一個地主兒子的垂青，他竟不揣冒昧的自己來求婚，銀娜的爸爸羨慕他有錢，又沒有父母，以爲銀娜嫁給他一定享福，他們也可以沾光，所以便盲目的不加審查的把銀娜許給了他在訂婚的第三天，就匆匆的結了婚，一個莊稼老招了個有錢的女婿，在銀娜的父母是引以爲榮的，

婚後第三個月，十七歲的銀娜便被丈夫帶到離故鄉三千里外一個繁華的地方去，從此她是和她的故鄉、她的父母永訣了、丈夫是個浮蕩少年、他倚仗着父親遺下來的造孽錢、從勞苦人們身上剝削來的血汗錢、書也不念、事也不作、打麻雀、抽大煙，嫖窰子，……凡是下流的事，他沒有不做的，不費力來的錢，也不費力的消耗去，銀娜是生在鄉村的度慣了鄉村的樸實生活，又是天生成的窮骨頭，這又舒適又享福的生活，她委實過不來，對於丈夫的霍揮，她是十分不滿，但她不敢干涉當她每次穿着華麗的衣服同丈夫到跳舞館，電影院和吃西餐；的時候，便要想起故鄉的父母和別的同父母一樣勞苦而窮困的人們，她覺得這世界太不公平，貧富與勞逸過於懸殊了，同是人類，爲什麼却有的不做事而生活過得非常舒適，非常濶綽，有的終日勞碌着而反得不到一碗飽飯吃呢？她眞不明白誰人造成的，她永恒是這樣懷疑着，這樣追索着，

窮人是不配享福的，他們這類的人祇可去受罪，受世界上所有的罪，所以銀娜享不慣的福，終於到了盡頭，在他們婚後第三年，家產是蕩盡了，衣服是賣光了，最要緊的是抽不到大煙，便不能支持，至於吃飯在銀娜的丈夫，還是次要的問題，

銀娜的丈夫畢竟是地主的兒子、頭腦淸晰、心思細密有韜略、不像窮人下等人那樣愚笨、我不到出路、他在這窮途末路的時候、竟偸偸的無聲無息的把銀娜賣到妓館裡去、自已却代了一千元白花花的大洋逃之夭夭了、

霜夜

（庵）

窗前、布滿了夜半的白露、寒顫淒凉的小風飄送着幾張紅葉、那
一頁一頁的流到眼前、又默默的吹向別處、
門外一帶仄仄的溪水、映浮着殘缺的月影、他在水面上一湧一伏
正潛繞着我心絃上的纏念重重、
沈默的走到溪邊、悄悄的走回窗前、摸糊了月影紅葉、却感到了異樣的寒
顫、和盪動在心底的哀怨、
我祇能感到了什麽—心底的狂濤、眼前的寂靜

一九三三、十、一五、

路

……（七）……【星】

我更加深深地感到窮苦人獨有的人類的親切、我深深地和他握手、

—喂—大哥在屋嗎？我拖長着聲帶高高的喊、

—誰？

—我、

—你是誰？然而人是在窗格中晃動着他的黑影、然後聽着開門的聲音、

—誰？

—我、是走道的人、勞你駕、打聽點事、

—這時候怎還有走道的人呢、高高的魁強的黑影翻動着在走近我、

—大哥、我是縣裡的、上了道、迷了道、進退兩難、又餓得要命、請大哥發點慈悲賞碗飯充肌、再走吧、我放低了聲音、儘我的力量、使它柔和、

—你不是『要錢人』嗎、

—不、大哥、你可以檢査我、我高舉兩手、猶加投降者那般、

—就你自己嗎、沒有別人嗎？

—沒有、眞正是一個人、

—拿燈來、

[illegible]微明[illegible]的豆油燈探照着[illegible]在這裡[illegible]形于[illegible]兩眼[illegible]好夫[illegible]你若不是完全被銅銹蒙蔽兩眼的人、『不』是絕不會忽然跳出口腔外邊的、

—眞正是只你一人嗎、

—大哥、請相信我吧、

—進來、柵門開了、我深深地吐一口氣、我感到從絕望中得救般的歡悅、

—碰！

是爆炸、火葯的煙味襲擊我、我在陷入未知的驚懼中我摩摩我的腦袋、然而仍舊感到平常的觸感、心臟也似乎仍舊快活地在跳躍……我猶豫起來、

—不怕、請進屋吧、我怕你後面還有別人、放一槍鎭鎭的、

送我的那位農民、他是會猜疑到我被槍斃而受到莫大的震驚的、不、那位誠實的農民、他是會後悔他拒絕我以至鬧出『一條人命』而感到長久的苦痛與懊喪的、

我想到明天會生出種種的謠言來、在我的謠言流佈者們中、是會有聽着我呻吟聲的、有看到我的屍首被野狗嚙嚼着的……而且這一謠言的風暴、是神秘般很快地由這一屯、而那一屯……而以至全縣、

剎那間的歡悅與驚嚇、電影似的閃過去了、我的腦海只是空空的、無上的疲倦、重重的香浸着我、

屋裡一些照例的平常的設備、不耐煩地映進我的眼簾來、

老太太給我端來一盆剩餘的米水飯、一碗鹹豆、一碗醬、幾根葱、

—拿剩飯來待客、太不

本報取銷泰來分社啓事

本報泰來分社長蕭文斗有違社章於即日起取銷蕭文斗泰來分社長資格特此聲明

美人芳菲 跳舞 新京晚艶

三笠町二丁目

國都跳舞場

電話三八〇六番

美人與咖啡

燕居室 摩那蜜

三笠町三丁目

電話二九三〇番

新京三井洋行

本店 東京日本橋區本町二丁目一番地

滿洲支店 大連市山縣通一八二番地

資本金 壹億圓【全部收足】

電話
二三六〇 所長　二〇六二 勘定及出納
三二八四 賣買　二四四四 保險取次滿洲人
三二八八 賣買　二七六三 三井倉庫
二二九八 賣買　二四六〇 所長室
二〇一二 保險機械庶務電信　三三五八 社員社宅

承辦品目 糧食、面粉、大豆、及其他豆類、大豆餅其他豆餅類、豆油其他油類、石炭、用品、電氣及其他機械類一般、砂糖、洋灰、報館紙類、麻袋生絲、金類、木材、化學肥料、工業藥品、食料品、其他雜品、人造絲類、三井紅茶。

北滿天寒襲人吾人身居是地爲保健康正需毛皮以禦嚴寒有歷史之大利公司常蒙顧客之期待是以添備最善之貨品努力減價以便度此冬期而謝賜顧之雅意

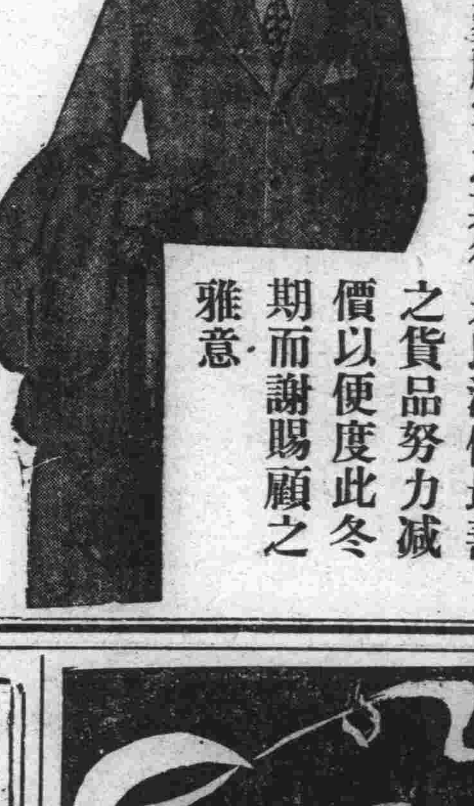

營業品目

毛皮類 洋貨類 洋服類

各國產毛皮類做成男女洋服
東西洋雜貨軟皮製各種洋服
婦人服及童子服男女靴鞋及冬季帽子
洋服裁縫部特聘優秀工師

大利公司

新京日本橋通二十九市場東門旁

電話三〇九〇番

新到

勝利新片

趙希希 丁怪怪 合唱

啼笑因緣

滑稽啼笑因緣之小說、電影等、均獲社會歡迎、今收成唱片、滑稽極點令人感動、百聽不厭、

大連 奉天 山葉洋行啓

更大進步矣

双美人牌香皂

能使肌膚由原來實色一變而美麗光滑絕對不能粗澁對於嬰孩之柔嫩皮膚尤爲適當可以變成天生之麗人

東京・大阪 中山太陽堂本舖謹製

哈爾濱 恒順昌 新京支店

男女西服專家

自輪呢絨 式樣維新

代理各大公司名伶唱片卷目齊全

新京頭道溝日本橋通曙町角

電話三八三九番

滿洲國 統一滿日幣制

應建立於新經濟機構之上

山道國民同盟幹事長談

十七日來京以來、歷訪菱刈司令官、溥儀執政、滿日要人、關於現下日滿問題、交換意見之國民同盟幹事長、山道襄一氏、刻以公務已終、當即於十九日午後十時乘滿鐵車、就歸國之途、出發前述其感想如左、

以初見、所感者的是君主大器聰明英主、而菱刈軍司令官、鄭總理、亦均難得干城之材也、要之非僅組織問題也、乃人物之問題也、當此僅以少數時間、未克充分研究、惟據聽滿日巨頭之意見、大體上、與余個人在日本國內所計劃者、尚無大差、現在之日本與滿洲國之關係、非特係締盟國、且於國防上經濟上、均有唇齒輔車之關係也、假設現在日本對滿政策失敗、即可作爲大陸政策失敗解釋蓋日本在今日、已形成不能離棄滿洲國或朝鮮而後歸的治維新以前之閉關時代之狀態矣、日本所持之使命、並非僅日本民族之大陸的發展政策、乃更擬以滿洲國爲基礎、而實行世界的改造耳、代表世界資本主義國家者、厥爲美國、而代表社會主義國家者、則爲蘇聯、此盡人皆知、勿庸多贅者也、惟現在該美俄兩國、均以無遺憾的而暴露其機構之缺陷矣、而擬艾該二除主義者之缺陷、重新建立於經濟機構之上者、則滿洲國是也、滿洲國者、猶初生之赤子也、無論如何形式皆可、例如貨幣制度也、地方制度也、均與既成國家不同、而可由爲政者爲所欲爲、余於現在之滿洲國、雖不敢有百分之信賴、但其大體上、却向吾人所期待之方向行進行然由滿日經濟集團之原則觀之、滿洲國有兩種貨幣制度實行之事者余以爲非有趣之現象、余固非學者、故以金爲本位可乎、抑以銀爲本位可乎、則不能下以斷定、惟金本位各國、均以輸入超過、無所措手、反之繼世界幣制中極爲紊亂之張學良之後、而成立之滿洲國、獨呈輸出超過之現象、而表示勞力不足之活況焉、由是觀之、則不能冒然而排斥銀本位者明矣、要之劃一日本及滿洲之幣制、而乘滿日經濟集團之實者、非日下之急務者乎、執政亦蒙賜見、惟日下非常時、非以滿日國民信賴之人物、當道任事、使滿洲國爲世界之模範國家、而向世界改造邁進不可、

紐約市物價減跌 歐情緊張

(紐約英亞社電)因歐洲空氣緊張金融市除金元價提高而外、其他日用品價值、頗見減跌云、

保定凋敝異常之 工商各業現狀

交通雖便商運銳減

(保定通訊)邇來各地農村破產、市面蕭條、百業衰落、就保定一隅所見、工商各業已有一落千丈之勢、令人不堪設想、茲將最近之各業現狀、略誌於次、以饗閱者、

商業

本市地當平漢路之衝、商業原頗振興、百商雲集、資本甚巨、因近年時局不靖、經濟窮窘、市面蕭條、各商紛紛倒閉者前後已有百十家、大小商號每日開市者有二千九百三十家、商業凋敝、可見一斑

工業

本市工廠以麪粉公司爲最多、其中以乾義公司資本甚巨、該公司之出品除本市附近及冀南各縣出售外、並在山西河南等省分銷營業尚稱發達、其次小規模的、有慶興蛋廠一座每年出品、多運津出口、有電燈公司送放本市電流、其餘如線衣工廠、編織工廠等、觸目皆是、以模範監獄之出品爲最佳、而近年經濟破產、工業亦呈不景氣現象、

交通

平漢路線經過於此、設有兩車站、一在西關外、距城四里許、來往旅客及轉運貨物、均由此停站、一在南關、距城二里許、係[illegible]西南域支路鐵路、[illegible]煤炭之用、[illegible]汽車路通[illegible]各縣、極爲便利、水路有大清河直達天津、碼頭即設[illegible]南關、來往運送貨物、以[illegible]麵、米、鹽等爲最多、其餘[illegible]郵政、電政各機關、均有設備、交通便利、但住戶商號用電話者不多、現陸水兩路商運貨物突然銳減、

朝鮮對內外貿易狀況 入超益形加增

(京城訊)依上半期末之朝鮮對內外貿易之狀勢、今年朝鮮之貿易、迄至年末、預想或能出超、入下半期、對內地貿易之移入增加特著、比去年同期約有繼續一千萬元之入超增加之情勢、對內外貿易之出超、爲不可能矣、即九月末現在、輸移出合計二億五千五百萬元輸移入合計二億八千三百萬元、百萬元以下不記載入超爲二千七百萬元、此去年同期之入超額三千三百萬元、尚爲六百萬元之入超減、今後消滅此二千七百萬元之入超、乃屬困難、或可能見增加爲、一月以降、迄九月之累計、對外國貿易、入超一千二百萬元、比前同期減由一千六百萬元之入超、益形改善、對內地貿易、入超達一千五百萬元、比去年同期、爲一千萬圓之入超增加、此入超增之原因、綿織物工事材料之移入增加爲主云、

調查零賣物價 例規及施行標準(下)

物價調查施行標準

第一章 省長及特別市長

第一條 依據物價調查例規第三條之規定、指定或變更商會長時、須按左開事項、通知國務院統計處長、

一、指定或變更之商會長所屬之商會及商會長名

二、指定之商會長、所屬之商會組織及關於會員之概要、

三、一都市內指定爲兩商會長以上時、則其商會長所屬商會互相之關係

四、其他參考事項、

第二章 指定商會長

第二條 指定商會長、依據物價調查例規第四條第一項之規定、關於委託或變更物價調查指導員時、須將下開事項、呈報於統計處長、

前項之呈報、包含左列之事項

一、委託或變更之物價調查指導員姓名、

二、理由

第三條 指定商會長、依據物價調查例規第六條之規定、對統計處長指定零賣業者、囑託其報告物價之必要事項、須行呈報、前項之呈報、包含左列之事項、

一、認爲適當於囑託或變更之零賣業者姓名及商號、

二、其理由、

第三章 物價調查指導員、

第四條 物價調查指導員、指導指定零賣業者、須於調查當日、呈報其關於販賣之指定品類之零賣價格

第五條 前條之零賣價格、呈報時須載明其本位貨幣種類、名目、

第六條 第五條之零賣價格須使該指定零賣業者、呈報販賣該指定品類常用之數量單位、

第七條 物價調查指導員、須在調查日之前兩日、或前一日、依據物價調查例規第九條之規定、分發報告用紙與指定零賣業者、

第八條 物價調查指導員、須於調查日後三日以內、依據物價調查例規第十條第一項之規定、由指定零賣業者、蒐集報告書、又調查零賣物品之項目、爲六項、計穀類、魚及肉類、其他食料品類、調味嗜好品類、衣料及鞋類、燈火燃料類是也、

大連爲中心之 木材集散

以大連爲中心之八年度木材之需給狀態、據滿洲土建協會調查、大連附近消費量、十萬二千四百石、價格七十五萬元、邊地消費數量、三萬六千八百四十石、價値十九萬六千三百元、計開

地	數量(石)	價格(圓)
[illegible]	[illegible]	[illegible]
大連	一〇二、四〇〇	七五〇、〇〇〇
合計	一三九、二四〇	九四六、三〇〇

云、[illegible]成、鑑此現狀、則大連木材之集散狀況、自不難推察矣

滿蒙會社毛織物 北滿銷路擴張

在齊齊哈爾新設事務所

(奉天訊)滿蒙毛織株式會社前曾有進出北滿之企圖、已經着手、今春以來、擬在齊齊哈爾設置事務所、着着調查、欲借當地之博齊工廠小賣部、正在交涉中、因介紹人有不法行爲、一時陷于不好辦之狀態、此刻已有中間斡旋人、于本月十五日開店目下在當地南大街瑞林祥設假營業所、同所於被服廠滿洲國及關東軍之間、可得相當大宗交易、其銷路想必擴張、爲各方面所注目也云、

因大豆之暴落 農民頗感塗炭之苦

—救濟之陳情有如雪片飛來—

爲滿洲國產之大宗之大豆之暴落、今日在滿洲國誠爲重大問題、對於經濟上、行政上、受到重大影響、政府當局、極度腐心於神經尖銳之對策、五百萬之農民、頗感塗炭之困苦、對於政府及協和會請求救濟之陳情書、繼續有如雪片飛來也、北滿之穀倉地方、即齊克線沿線百十萬、呼海線沿線百萬、及其他松花江一帶之農民、共計五百萬之農民、對於去年之北滿大水災、受最一打擊、然本年秋之一般農產物、雖爲近年來稀有之豐收、而由銀貨暴漲及德國之關稅障壁等之各原因、誠爲其最惡條件、大豆、比較例年已呈半減、暴落已至五圓、因無買方、農民對於冬季準備、尚未能置備、陷於悲慘之生活狀態、同時政府關於生產稅及稅收入、亦見激減、取引所、特產商等之各機關、亦頗受大打擊、從而北滿之一般購買力減退、爲險惡之空氣所包圍、然大豆在昭和六年度、占海外輸出貿易之六十八成左右、故依大豆之暴落所受之影響、業如上述、其困苦不僅農村然也、恐影響於滿洲全體者也、其對策爲現在應執之緊要事項也、再入安鎭方面農民、特各自持出十石、設置農事合作所之農村金融機關、擬爲臨時應急辦法、其他經由商務會而向協和會爲救濟之陳情、然其內容極爲悲痛也、關於本問題之東亞產業協會、自十九日午後二時開催協議會考究對策中、協和會之山口次長、亦當有重要之提案也云、

延吉電氣公司 計劃進入圖們

△……東滿地方之電燈網進展

去年三月、以延吉爲中心所設立之滿日合辦之延吉電業公司、自創立以來、極呈順調之發展、開業當時之點燈數爲三千燈、而最近已達四千九百六十燈、實呈驚人之發展也、而此次更因着手圖們(舊灰漠洞)之電氣事業、在該地開設支店、與朝鮮會寧電燈、種種折衝之結果、已成立自該社南陽發電所、受送電之契約、南陽圖們間之送電線、已架設終了、目下正着手圖們市街之分配電線及拉入線之工程、豫定下月二十日間、當可竣成而開燈也、已有六千燈內外之請求者、在本年內、有見到一萬燈燃燈之模樣、該公司更擬向朝陽川進入、目下急於送電線之建設中云、

近將在山海關 創立電燈公司

營口水電統制經營

(奉天國通訊)滿華國境關門之山海關、爲實際化黎明之滿洲、將決定創設電燈公司、營口水道電氣之今井專務、爲創立會計、十九日往山海關、同公司、當爲營口水電統制經營云、

鐵嶺糧行 較前稍有提漲

(鐵嶺通訊)日來新糧均已紛紛登市、惟時値打場、故現糧市場內、售糧不甚踴躍、然各糧價目較前稍有提增、茲錄於次、計元豆每斗一元〇七分、紅糧七角二分、小豆一元二角、谷子五角、小米一元〇五分、包米六角、粳米一元九角五分、

近海郵船航行表

○開往、長崎、橫濱行 淡路丸 十月二十日

○開往橫濱 宮浦丸 十月廿八日

○開往天津 淡路丸 十月廿一日

○開往牛莊 付島丸 十月廿五日

○開往基隆高雄 岐阜丸

※第二養老丸 十一月三日

○開鹿兒島橫濱 摩耶丸 十月下旬

※利遼丸 十月[illegible]日

○開往[illegible] 十月十五日

○開往天津(塘沽止) 大連丸 十月十六日 長平丸 十月十五日 天汐丸(天津洲船) 十月十九日

○開往安東 天潮丸 十月二十日

○開往長崎基隆高雄 山東丸 十月十四日 山西丸 十月十四日

○開往新潟伏木敦賀(載客) 河北丸 十月廿三日

○開往芝罘雄基清津 遼河丸 十月廿五日

○開往大阪神戶門司 龍鳳丸 十月三十日

大連汽船會社 大連市山縣通 電話七一三一番

日本國際觀光局

中國旅行社

朝鮮郵船連絡

○開往青島仁川 會寧丸 十月廿二日

○開往仁川博多長崎鹿兒島三角 平安丸 十月廿二日

前記輪船出口時日因天候關係或有更變

朝鮮鐵路各站以及本行輪船經過各口可裝與滿鐵連絡之貨物

※有上記記號者純係貨船不售客票

並可發行前項連絡提單代賣海圖及航海路誌

朝鮮郵船株式會社大連代理店 近海郵船株式會社大連代理店 本郵船會社大連出張所 大連市山縣通一八一 電話三七三九 七八四六 六七一一二番

專屬貨物代辦處 船票代賣處 丸二商會 電話四二四六番 五八八八番

各地之本日國際觀光局

阿波共同汽船航行表

○開往芝罘威海衛仁川 下午 第卅六共同丸 十月十八日

○往開芝罘威海衛青島 下午 第廿六共同丸 十月十七日

○開往天津、塘沽 第十六共同丸 十月十四日

○開往仁川鎭南浦 長山丸 十月十七日

○開往芝罘 長山丸 十月廿二日

○開往營口 第十八共同丸 十月十三日

山東鐵路會社代辦山東鐵路及朝日鐵本辦理各種運動一切事務

阿波共同汽船會社 大連山縣通電話 五〇〇一 六八九一

大阪商船航行輪

△開往門司神戶大阪 上午十時開 ※此船有二等三等客

哈爾濱丸 十月廿三日

×他克瑪丸 十月廿四日

香港丸 十月廿五日

烏蘇里丸 十月廿七日

貝格爾丸 十月廿九日

×夏德露丸 十月三十日

亞米利加丸 十月卅一日

烏拉爾丸 十一月一日

△開往天津(到塘沽止) 志摩 十月廿五日

△開往上海福州基隆高雄 下午三時開 盛京丸 十月廿二日

△船票發售處 滿鐵沿線各站及各埠日本國際觀光局

車船連運票(往復票火車二成輪船減一成通用期限兩個月)大連門司神戶間輪船票(實往復票返程票價可減二成通用期限參個月)發售

△各地國際運輸會社專屬貨物代辦處

大阪商船株式會社 大連支店(電話四二三七) 奉天出張所(電話四八九) 新京出張所(電話三一六)

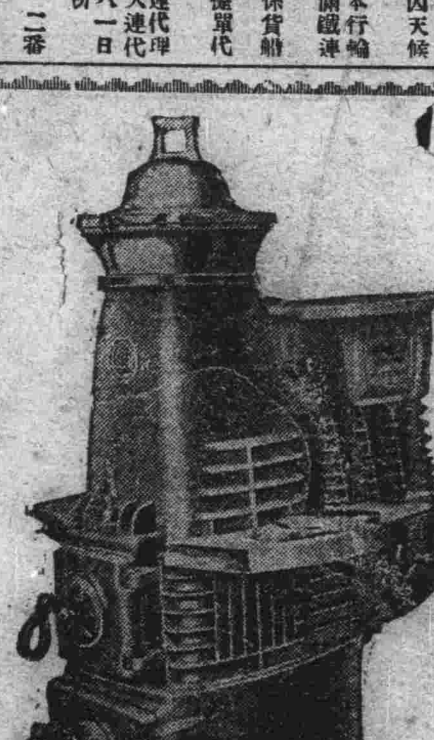

斯界之雄 國神牌火爐子

特徵

一、燃燒室爲二層故能完全燃燒石炭的消費量大約能儉省二成

二、如圖所示有二三四聯筒燃燒器故放熱面積較普通的約有二倍

三、依製作精巧及理論的通風決無洩漏煤氣的惡味故極衛生的而体裁亦極優美

四、爐体係用直筒鑄成故堅牢無比耐久力更大

五、使用燃燒均極簡單

特約店

大連 滿鉄消費組合

同 山縣通 三宏洋行

同 連鎖街 大連洋行

同 西通 太田商店

旅順 五反田事務所

新京 八島町 同和公司

同 石崎洋行

同 日本橋通 泰利號

同 滿鉄消費組合

奉天 稻葉町 堀內合名會社

奉天 浪速通 山田商會

同 和昌號

同 滿鐵消費組合

四平街 共益公司

齊齊哈爾 共益公司

哈爾濱 松島商行

安東 山泰洋行

營口 英茂洋行

錦州 大矢組支店

三菱商事會社發賣

中國銀行

首創穩固之國際匯兌商業銀行

資本 銀元二千五百萬元

[illegible]產 銀元八千五萬元

業要目

存款	中外貨幣均可存款 特種存款 儲蓄性質	(積少成多)
往來[illegible]款	[illegible]付便利	(手續迅速)
[illegible]	[illegible]	(利息優厚)
匯款	種類 電匯票匯信匯應有盡有	(手續簡便)
	國內 分支行遍設各埠全國通匯	(匯水低廉)
	國外 世界各國均可通匯	(行市克己)
押款	進口出口國外開信用證均可辦理	(助長貿易)
代收款項	本埠外埠國內國外概行承辦	(便利工商)
兌換	中外貨幣日有行市價值克己	(信息靈通)
放款	抵押放款貼現放款	(利息低廉)
通信代理	通信辦事並代顧客辦理國外通信	(扶助工商)
買賣證券	顧客委託承辦買賣	(服務社會)

南北滿分支行 哈爾濱 長春 吉林

黑龍江 綏化 呼蘭 黑河 呼蘭

瀋陽 大連 安東 營口 開原

電報掛號六八九二

較之餓虎尤危

雖然餓虎其凶固甚然其危險猶不若小不能見之病菌病菌伺人無處蔑有常不防備而爲所攫然而人們體內却又都有多少病菌但得體強菌亦不能發作因無蔓展之機會故也惟是欲得體強必須內腑潔淨了無渣滓存留方可是故便秘務宜治療否則腸胃汚積病菌滋生免便秘即所以免疾病也欲達此目的閒嘗常服清導丸最佳此丸性和而效大善能潔滌腸胃使內腑潔淨活潑康強使病菌無立足餘地此即保障尊體免患腸胃病傷風症痢疾泄瀉血毒頭疼腹痛肝火膽汁不調等症之無上妙法君如希望保障健康應常備清導丸而閒服之也

各藥房均有出售或直向上海江西路四五一號韋廉士醫生藥局郵購每瓶七角六瓶三元五角郵力不取

韋廉士紅色清導丸 TRADE MARK PINKETTES REGISTERED

執政府侍從武官石丸氏
代表執政來江慰問
全市懸旗歡迎各機關亦均出迎
當晚幷赴歡迎宴次日拜訪各要人

（黑龍江通訊）首都執政府侍從武官石丸氏，於昨之十八日午後四時卅分，搭乘飛機由新京來江，而江省全市之日滿各機關首領，及各法團與各界代表等一齊均到飛機場出迎，一方全市商民住戶等亦均懸掛日滿國旗，表示歡迎，迨石丸侍從武官降機後，分與出迎者周旋畢，即轉乘汽車至龍江飯店，遂下榻於此，嗣於略事休息後，復於晚六時更赴省垣各要人之歡迎宴於同興園飯店，當石丸氏由機場至街裏時沿途之警戒極爲森嚴，嫌聞石丸氏之來江任務，純係代表執政來江慰問友我兩方之軍隊云，又昨夜之歡迎宴會，日滿兩方之出席者，除日側○○師團長，及日本領事滿鐵事務所長等作陪外我方則有各廳廳長，及警察，市政，稅務等機關首領均皆列席，爲況極爲盛大矣，一方並聞石丸氏於宴過一宵後，定於次日即十九日拜訪友軍司令部，及我方之警備司令部，省公署，官醫院，第三教導隊等各方面此外更預定於廿日某時由某路起程離江云云、

正義團遷移新址
並成立第二第三支部
辦公處均在第一支部

（鐵嶺特訊）大滿洲正義團鐵嶺支部長王懷仁氏，前以支部地址狹小辦公不便，乃覓妥市內中央街，北門裡大街前打字學校舊址，該地屋宇宏大，桌椅整齊，已於月之十七日，正式實行遷移云，（又訊）大滿洲正義團，現在城北第一區山頭堡，城南第五區索龍崗子，設立第二，第三支部，所有各部正副部長，及一切職員等，均由鐵嶺第一支部委託實行視事云（又訊）關於鐵嶺地內，各正義團支部辦公處，經衆議決暫一律設於第一支部內，既可執行職務，復可省却地址且免各界之衆口紛云，莫衷一是云，

凌源四區警察署
署長易人

（凌源）本縣第四區茶棚警察署長呂某自事變後，受縣公署委任，因該區胡匪充斥，向未赴任，於昨因事請准長假，遣席由紳民公舉本區紳士李儒樸繼任，現聞已禀當局批准，該員當於昨已赴就任之途，聞該員前曾厩充，警界要職，素有經驗，今理該區，對於全境之治安，胡匪之肅清定不難也云，

警察廳撿馬車

[illegible]

馬道街遊戲場
形形色色

（凌源）自事變後、市面頗見繁興，如鐵路，實業，俱都開始建設，工人雜湊，該埠一變而爲工商要區，本城向乏娛樂場所，對於工商暇時遊玩之處，極感缺乏，當局有鑒及此，特准開設娛樂營業，近有陳某，請准當局在本城馬道街，設立遊戲場一處，內備玩偶多種，如麻雀轉球等，無不齊備，並聘有女招待數名，現聞擬在場內設鐵杠秋千木槓各種運動玩具以供遊客，以上設備，頗得遊者歡迎，每當午後公餘，遊者雲集，絡繹不絕，該場執事人，大有山陰道上迎接不暇之勢云、

英氣猶存之
友田參事等
忠魂祠昭垂萬古
烈士碑義重千秋
井上中將司令官躬參追悼

（鳳城）縣公署故參事官友田俊章秘書西辰喜等，爲佑國恤民，愛護生靈計，曾於去秋十月十日躬赴匪窟，諭令投誠，以匪等曾派代表議有成約，詎該匪首鄧鐵梅擁衆號招，聲勢頗震，夜郎自大，逆天而行，非惟不肯歸順，且反殘殺以逞，即友田參事等一行六人，即於該十三日而慷慨就義，爲國捐軀矣，爾後則全邑人民，聞斯凶變，如失褓母，哀悼之餘，羣相建議除非設立專祠銘勒金石，殊不足以彰忠烈，而慰英魂，於是擇於本城關帝廟之東廊，建設忠魂之祠，定於每年春秋兩祭，並在職中公園，豎立烈士之碑，以資紀念豐功，奕奕千秋昭鑑斯值十月十三日爲第一週年紀念之日，招開特大追悼盛會，計到日滿軍警政法各官憲，各法團各學校以及全縣八大區分局長一百五十餘村，村長副等濟濟數千餘衆，則於上午九時起在公園舉行追悼，典禮，特由大日本皇軍井上中將司令官，與坂津大隊長，監督致祭，行禮如儀，並於下午齊集忠魂祠，安神置位其莊嚴隆重，誠屬空前之盛典矣云、

大連消防署
招募救火員

（大連）涼秋既至，轉寒瞬冬，關東廳爲防火事計，日前乃通令大連消防署，招募滿洲國子弟消防手補四名，自二十一歲以上者，至三十歲以下者，州內公學堂卒業及或同等學力者，均有試驗資格，聞考試場所仍在採集署內試驗室，除學堂身之保證書外有本人住所管內警察署居住證並像片等，試驗期日定於本月十九日晨八時許開驗云

吳監督清廉可風
修理法庭以重觀瞻

（海城訊）本邑地方分庭，監督檢察官吳永銓，自滋任以來，對於辦案清廉，職而無私，無不有口皆碑，一般公民，對於該公判案之迅速，無不額首稱贊，是以滋任一載，頗受各界擁戴，該監督對於內政，極力改革，對於法庭切實脩理，日昨本報社長曲鑾坡，特赴該庭參觀，而謁吳監督，該公謙恭和藹語氣忠誠，對於本邑人民異常愛護，及至院內參觀各庭正在脩理之時，油漆門窗房舍，脩理堆積漏室，以磚舖地，添糊紙棚，一派煥然一新之氣象，大有幽雅之風味院內多樹秋葉漸落督飭院夫注意掃除以重清潔該公足不出手法庭身不涉於交際之場如吳監督者清廉可以風矣，

悍匪劉貴先落網
散夥潛逃中途被捕

（營口通訊）頃據隣邑蓋平湯池來人云，該地有悍匪劉貴先者，夙率匪黨六十七名，在該地二道溝湯池一帶騷擾搶奪焚淫，無惡不爲，該地之人，聞名喪膽，日前該匪徒等，以時屆秋成青障已倒匿身無地，該匪首劉某竟對匪幫解放，潛逃他處，行經二道溝子地方，因中途疲倦遂闖入李姓家，陳設煙具，各食鴉片，該地距湯池鎮約二里，該姓一面供張，一面赴鎮告知駐軍，經遼河警備軍，派遣相當兵力，至彼捕捉，比及軍隊到達時，該匪徒始知，擬扒牆邊走該隊已將李宅圍住，見該匪扒牆，遂舉槍迎頭痛擊，該匪立即斃命，結果是役得獲大搶一枝手槍二隻，如該匪者，可謂惡貫滿盈自尋死路云，

第八師團衛生班
免費施診

（凌源）本城駐第八師衛生班見於窮民疾病，無力診治，對於生命殊乏保障，該班爲救濟患者起見，擬定每星期二四施行免費治療，患者可先至縣公署，領取施療券，然後直接赴該班治療云、

黑虎肆虐第一區
又綁去關姓女票一名

（岫岩）城南一帶，久爲盜匪盤踞之地，自日前日滿軍隊協力痛剿，已將著名匪首鐵牛殲滅後，該處居民，稍漸安康，茲於月之十六日，一區城南，娘娘城傳家堡子，於午前一時許，突然發現胡匪，約三十餘名，搶械齊備到處搶掠，橫行無忌，該匪闖進住戶，關鳳魁家，威嚇行搶，結果，財物無着，大爲震怒，當將關鳳魁之妻關田氏綁去，向北鼠竄而逃，後經一區自衛團，聞警往剿則匪早已遠颺矣，該自衛團隊兵，在該處附近住戶，大勢搜查，搜出著名匪首鄧鐵梅部下，收編委員一名，報號冠六子，據一般人談，該冠六子到處鼓詐充鄧收編委員，並非厚誣，一區自衛團隊長張恩豐，當將該犯訊明原由，已解送警署訊辦云、

爽氣高秋
蒸雲蔚霞
吉民衆教育館舉行
體育週大會
並開講演會展覽會

（吉林通訊）當茲秋高氣爽，霞蔚雲蒸，吉林省立民衆教育館，已於十五日起至二十日止，舉行體育週閱籃排球類比賽大會，並由各各講員輪流講演，其講題爲體育與人生等題，總之爲喚醒一般民衆明瞭體育之本旨，在此期間中，開體育品展覽會，其展覽品爲各種銀盾，銀盃以及各種體育漫畫陳列，任人參觀，俾使民衆發生體育之感想，及競進之心，每日晚映演電影，藉資娛樂，茲[illegible]後、

▲十五日上午九時起
第一場 一中—捷隊（男高籃）評、王文彬，分，王以贍時，王德文，
第二場 一師—毓文（男高籃）評、時萬成分，趙佩聲時，孫馨三，
上午十時起
新京排球隊—吉林排球隊（表演）
下午一時起
第一場 一師—文光（男中籃）評、徐沖漢分，趙雲[illegible]
[illegible]籃）評、曹中鐸，分，高仁堂時，徐致中李翰梧
縣一—市五（男初排）評、戴公孚，分，王德文
下午二時半起
女中—女師（女高排）評、吳慶遠，分，王雁鳴，
▲十六日上午九時起
十三校—附小（男初籃），評，王樹立分、王德文時李香圃
縣中—文光（男中排）評、吳明哲分，趙雲書
上午十時起
[illegible]蔭三
上午十時半起
一中—醫專（男高排）評、吳慶遠分，王以贍
▲十六日下午一時起
三三—行星（男高排）評、遲則身分，曹忠鐸
下午二時起
一工—一師（男高排）評、時萬成分，趙佩聲
下午一時起
女四—女一（女初籃）評、趙佩聲分，遲則身時，李馨三
下午二時起
助產—女中（女高籃）評、姜佐周，分，王雁時，趙佩聲
▲十七日下午一時起
女一—女四（女初籃）評、姜佐周分，曹中鐸時，徐致中
一工—神影（男高籃）評、吳慶遠分，[illegible]
行星—欣欣（男高籃）評、遲則身分，曹中鐸時，王德文
毓文—一師（男中排）評、陶蔭軒分，高仁堂
下午二時起
雄一—縣二（男初籃二）評、戴公孚分，李香圃王樹五時，唐蔭三
下午二時半起
女四—女二（女初排）評、姜佐周分，曹忠鐸
▲十八日下午一時起
第一場 同文—一工（男中籃）評、陶蔭軒分，趙云書時，劉云峰
縣一—十三，縣二—附小（男初籃二次）評、王雁鳴分王樹五時，唐蔭三
▲十八日下午一時起
毓文—神影（男高籃）評、王文彬分、王德[illegible]
▲十九日下午一時起
第一場 一中—一師，捷隊—毓文（男高籃次）評時萬成分，王以贍時，王德文
第二場 一工—行星，神影—欣欣（男高籃次）評、王文彬分，曹中鐸時，高仁堂
男初級籃球決賽，評，王樹五分王德文時李香圃
下午二時起
女初級籃球決賽 評、姜佐周分，徐致中時，孫馨三
下午三時起
女師—助產（女高籃）評、吳慶遠分，王以贍張慧芝時曹中鐸
下午一時起
一工—毓文，一師—神影（男高排次）評，遲則身分[illegible]
趙佩聲
[illegible]吳明哲
▲二十日下午一時起
縣模—縣二（男初排）評、王雁鳴分，王樹五
▲廿日下午一時起
男子中級籃球決賽，評，徐沖漢分，趙云書時，徐致中檢查員陶蔭軒
下午二時半起
女師—助產（女高排）評、吳慶遠分，劉沛興
▲廿一日下午一時起
男子初級排球次賽，評，劉云峰分，王德文
下午二時半起
女一—附小（女初排）評、趙云書分，楊朽石
下午二時起
女中—女師（女高籃）評、姜佐周分，王以贍劉沛興
[illegible]咸
▲廿二日上午九時起
男初級組掛球決賽，評，王樹五分王德文
上午十時起
女初級排球決賽評，姜佐周分，遲則身
下午一時起
男子中級組排球賽，評，徐沖漢分，趙云書
下午二時半起
男子高級組排球決賽評，時萬成分，王以贍
講演會—十五十六，十九二十，四天在運動場講演每日由下午五時起至七時止十七十八兩天在實驗小學禮堂內每日由下午四時半起至六時止
體育品展覽會—十五十六，十七共三天每天由上午十時起至下午一時[illegible]

敦化縣開會
決議三大條項矣

（敦化）本月六日午後一時起止三時，敦化縣開會，參加縣內日滿各機關之長官，彭縣長告開會辭，仍而決議於左列之條項云，

一，本年度鴉片賠償金決定之件，

從來鴉片爲政府之所轄，然而無專賣制度之時，不徵用費消濫行，無行不至，滿洲國建設之同時，設立鴉片專賣制度，準照該令指定栽培及零賣者以來，加於慎重取締，然尚有背此重法，敢行密培密造者，有之，於是當局惱神，此點之次第也，本鴉片按照相當之法規，每年當於栽培期許可栽培者，後恒日指導監督，乃出於製造鴉片，而納入專賣官署，依據技術者之鑑別，決定等級賠償金，而本年敦化縣內之產出鴉片價目上品每兩自一元六角下，品至一元一角而決定云、

二，電話機架設之件，

本縣城外前有相當集團村落然尚無設置電話機消息，傳通上不便之感不少，於是策謀電話設置之必要，該架設費據出政府之資金以通信息爲一般便利之云，

三，道路維持修繕之件，

今也當此紛擾多端之際，出於不時胡匪出沒之事，故派遣討伐兵士時或於乘用汽車之境遇道路狹搾，尚且險峻不得通車之道路，以使該村落人民當於改修勞役之云，

赤十字救護隊
下鄉實施救護工作

（營口通訊）自新國建基以來對於民衆之宣撫，無微不至凡我民衆，俱感王道之幸福日前十四日赤十字救護隊，特以岫巖來營，到着後，各班員席不暇暖，即赴營邑各區村施行救護工作，計連同救護隊下鄉者，有小倉根參事，李地方警察署長，齋藤指導官，並警備人員等，共同赴鄉，是日楊縣長及各公務員，均至車站歡迎，車水馬龍頗呈勝況云、

局長調換

（張家灣訊）本埠稅捐總局，局長劉芳圃，自到差以來，對於徵收稅率，異常認眞，對於員巡，不時告誡，潔守奉公，毫無私循，近奉稅務監督署令，調省另委，遣缺當派該署稽核李君樹彬，字少岩，前來接充，諒該局長不日即可來張履新視事云、

敦化縣境內
將設四鄉電話

（敦化）縣境內森山爲數不少以故匪人得以匿形時，有擾亂鄉民之舉，及鄉民來城市報告後，再由日滿軍警出剿則匪已遠揚，殊爲不及，本縣治安維持會，有鑒及此爲消息靈通，出發便利起見，當由昨日開會議決籌設四鄉電話，因鑒於本城市電話局長，張常五氏，爲人勤懇，素爲各界所仰慕，而對於電務更深有研究，誠可謂電政之熟手，乃由會議之下委托該氏代爲籌設云、且該氏急公好義，因鑒此事關係，國家治安當即急於進行，於今十日搭，乘早十點列車赴新京置買一切電料及應用品等聞三五日即返敦進行籌設云

董耀庭被竊
丟失大洋壹百二十元

（田莊臺訊）本埠財神廟西街住戶董耀庭，年來理財得法稍有盈餘，早被偷兒垂涎，忽於昨晨，董某赴街辦事，小偷趁隙潛入，將櫃鎖扭開拿去衣物大洋等，即逃無踪，董某回家，一見櫃鎖扭壞，開櫃檢點，失去素蓄之大洋壹百二十元，串綢衫兩件，當即報告警察，緝探未獲，董某亦認倒霉云、

水上警局嚴張警網
保護各縣農產物入市

（營口通訊）本埠襟海帶河，交通極便，且百業林立，各種出產，胥以此爲銷場，附近如海城蓋平台安各縣，農作物向皆運營出售，現已秋成，遼河上下流各縣，已漸行運糧來營，惟沿遼河之匪徒，每乘此機會，出沒遼河一帶，爲劫船越貨之舉，遼河水上警局，有見及此，特於十三日飭令各地分局，連絡一氣，俾達成水上警察網之目的，在每日遇有上下游民船時，逐時檢查，以妨不虞，並隨時保護，遇有匪徒即嚴予剿捕，務期海宴河清交通無阻，以利航行而紓民困云，

駐奉法領視察北滿

（哈爾濱訊）奉天法國領事葛里邦氏，突於十五日由奉到哈，下榻於道裡馬迭爾旅社次日即（十六日）當與先日來哈之法國駐在北平武官法爾格特陸軍大尉，同赴滿洲里視察沿線經濟狀況，該兩氏此次前來北滿，於法國財團之投資滿洲國，頗有關係，倂帶有其他重要使命，故各方對彼此行，甚爲重視云

何故自縊

（西安）本邑西南關平康里分所管界，窰玩處壞樹之下，於十月十七日有一鄭姓男子不知何故，自縊身亡，聞所呈報檢驗有無別情云、

趙孫互毆

（大連）茲有山東濟南人趙家祿，沙河口大連自動車公司支店員，經行至西崗子德生泉燒鍋棧房釀酒室門首，適有該酒舖苦力孫某掃街，趙某宣言暫請停掃，豈知孫某不聽，兩方隨起口角，次則孫某欲毆趙嗣被觀伏者調說作罷云、

縣公署開
治安維持會

（海城訊）本邑縣長尹永禎，滋任以來，對於治安，極力提倡，於本日招集治安維持會，計列席者，有尹縣長，高岡參事官，大石橋岩田守備隊長，而上野砲九連隊長大道屬官，藤田指導官，內務趙局長，警務局滕局長，辛商務會長，趙農會長，及一區孫分局長，郭巡捕長公共開會，其宗旨，爲保護本縣治安，修理道路，及警備工作云、

農務會
徵收煙土忙

（西安）縣農會頃奉縣令，徵收本年民戶私種鴉片賦稅，每畝地徵收十兩，於十月十七日開始徵收，而一般農民齊集該會繳納，聞繳土以後每兩付國幣一元三角，現該會異常忙碌云、

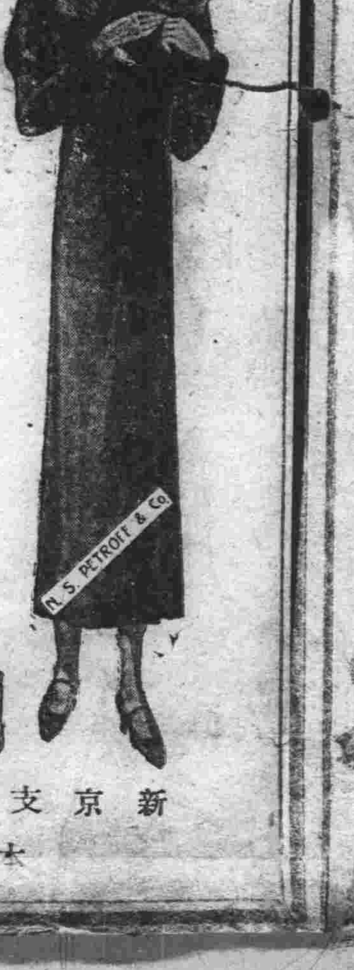

營業品目

西比利亞北產銀狐，白狐，黃狐，其他毛皮
防寒外套用圍脖用毛皮
毛皮防寒帽子及各種新式紳士用實用的貨物
西比利亞北產及西比利亞產水獺
原皮及水獺絨各種精品貨物豐富
婦人用毛皮披肩類甚多
婦人用洋服外套各種做成品
男女用襯衣襪子類
毛繩服及大人用毛繩衣
男女用新式各種皮鞋防寒皮鞋套

敝商會毛皮類以外應有盡有及製成洋服敝商會多年經驗宏富特聘優秀俄人技師承做洋服特別優待歡迎賜顧
費神介紹親友如有不合雅意處示知敝商會爲荷

別特羅夫商會

新京支店　新京日本橋通三〇番地（滿洲銀行西鄰）
本行哈爾濱　上海支店　齊齊哈爾支店

寒冷海岸　是一年裏最難挨的節氣　是暖寒的極好的所在

冬天的星個浦
是嘆月飲雪詩的理想鄉

敝館爲歡迎一般避寒人士，及來避星個浦諸君特在冬季擴廣營業項目，講求招待方法，務使諸君從冰海的一帶得到爽適的感覺，

大菜　敝館新從俄京莫斯科聘來著名廚師，調製大菜異常有味，計分 西餐，定餐，便飯，零菜，燉雞，燉肉

吃茶　咖啡，紅茶，點心，汽水，啤酒，

沐浴　設有新式浴室，敝館住客可任意使用，其他外客來此沐浴者，亦極歡迎，

歡迎旅客　敝館客間寬闊清潔，床，櫃，被，褥，椅等具應有盡有，且有暖爐適體，能禦風寒的海濱旅社，至于招待周到及其他優點甚多，諸君惠臨一顧當可證明言之無謬

客間價目……每日金二圓

大連星個浦中西旅館謹啓
總理 鄧永周
館址星個浦二十六番地 電車站中門西門之間 電話九二一八二番

詳細診斷誠心治療

內科。痔疾科。
性病。小兒科。
鴉片 嗎啡 高洛英 專戒療法

松本醫院

隨意入院　隨時前往診治
場所 日本橋郵便局前　電話三七五六番

眼科專門

知識醫院

院址 三笠町四丁目廿六
（暫時診療所）（百川醫院對面）
滿洲醫科大學卒
前山東省同仁濟南醫院眼科[illegible]
醫學士知識吉[illegible]

本報成立輝南分社啓事

本報爲便利閱戶起見在輝南成立分社委任[illegible]社長當地紳商有訂閱本報及登廣告者就近接洽可也

秋冬新洋服到了
大減價九扣
各機關指定用
商紳界用高級洋服
石川洋服店
新京老市場五十四番

綏中分社啓事

家政經驗談

（張亞乾女士）

余出嫁已垂七載矣，在此七載中，自審容顏與氣概已與昔異，然待人接物，一種端莊和愼之應具態度，因不可與昔日同日而語矣，學人之長，補己之短，是乃主婦處世之眞諦，而忠孝誠愛，亦吾人立身之要道也，或謂嫁後女子如羈馬，失其人生樂趣，斯未盡然，蓋人生應具創制能力，創乃創造新生命，制乃制禦舊環境，矧主持家政不有此二種能力，焉能享快樂家庭之美滿生活，而爲人所重視哉，茲將余歷年來治家之所得，爲我姊妹一陳之，

一、縫紉

縫袵一事，每爲摩登女子所鄙視，殊不知此關於家庭經濟甚大，例如小孩一件衣料費，普通一元五角，而裁縫工資昂貴，少則七八角，多則竟與衣料之費相等，或且過之，天下事之不經濟，莫有逾於此者，余知之深，故凡孩衣，以及夫婦間單夾衣，鞋皆躬自手製，每年可省工資洋五六十元，以十年計算，可省五六百元，爲數即不小矣，且該項孩衣，一般裁縫，都未有深切研究，即令製之，少能滿意，余幼失怙恃，縫袵一事，早自習諳，嫁後，嘗挑燈針工之際，余外子每輕聲勸止，夫婦相對，兩情歡洽，溢於眉宇，此亦家庭間之韻事也，

二、烹飪

據本月十四日某報轉載美國法律家，佐塞市詹遜曾統計該國法院中離婚案件，而公諸紐約泰晤士報，彼謂曾發現有一妻因不能燒好菜爲其夫喫，故其丈夫不樂而提出離婚，彼並謂該項離婚案件，占全國百分之三十以上故彼主張女子應有烹飪之技能，熟悉丈夫之心理，投其所好，乃可使夫婦感情融洽據我之經驗而言，吾外子喜食味淡醇而厭油膩之肴饌，重質而不重量，飯後閒或備奉可可或濃咖啡一杯以解渴，余外子未有不笑顏相迎頻，呼感謝也，

三、兒童教育

法蘭西有諺云，『搖搖籃者搖天下也，』此可見西人重視兒童矣，欲兒童將來成爲有用人才，惟家庭教育是賴，而家庭教育之使命，則惟母者之馬首是瞻，孟母三遷與畫荻，柳母丸熊，岳母刺字，此爲我國古時母教之型典，而今日之母教，宜先着重訓練與啓迪上兩種功夫，使兒童養成良好習慣，和靄性情，與優美禮貌，而後盡量灌輸科學智識，以啓迪其幼腦余嘗置辦一小黑板，爲暇時教導兒童書算之用，並購置各種馬車，汽船，飛機，七巧板等玩具以教之實習，寓教養於娛樂之時，亦兒童教育之良法也，

四、傭僕訓練

家庭中每有傭僕乃主婦職責過嚴與過寬，皆非適當之道宜寬猛相濟，賞罰嚴明，尤宜善爲訓練，務使彼等遵循有方，治事有序而後已，

五、家庭儲蓄

古者三年之耕，必有九年之糧，治國然，治家亦何獨不然，際此民生凋敝，人浮於事之時，更宜有家庭儲蓄之必要，然儲蓄之多寡，應以家庭之收入與支出爲標準，爲未雨綢繆之計，以其所餘日積月累，而不間斷，則數十年之後，其數必甚可觀，兒女教育之費，嫁娶之資，與其他項意外之雜支，所由出焉，然今日以儲蓄事業爲標榜之商業機關林立，外强中乾，以吸收小資產階級之血汗錢者甚多，我望儲欵者應加審愼，毋使墮其術中也

六、家庭娛樂

娛樂乃快樂家庭之滋補品，亦新家庭中所應注意之事件也，星期假日，余偕外子嘗携子女郊遊野宴，使彼等多認識大自然，同時各種花草鳥獸之名，儘量指示，勵植物學之初步常識，由是啓迪焉，居家備有留聲機，風琴，以引起其音樂興趣，以饜劑家庭空氣，並備置飛機汽船，等各種新頴玩具，在娛樂工具之中，寓啓迪兒童以科學智識之深意焉，

上述六端，係余七年來治家之要政，秉斯意旨，以行不懈，雖未敢云有何心得，然按步就班，見諸事實，則家庭間將來之幸福，容有無窮盡也，敢貢芻言，以博採納，並希明教，

她的擇夫標準

（綠君女士）

賈寶玉式之男子，祇可爲女子之玩物斷不可夫之，

諺云，『娶媳觀娘，』余亦云『嫁夫觀父』，設其父有三妻四妾之成績難保其子無遺傳之可能，

個個，女子目中合格男子，即易與個個女子接近之男子女夫婦之間，往往不易和合，

善向女子巴結之男子，其一生事業，大約亦離越出巴結女子之範圍，

小白臉，不可靠，小白臉而有錢，更爲危險，

向女子表示用銀圓綽者，定是蝸鬼，

見女子而說話多者，此人必輕浮，

與其探詢其何校畢業，不如觀察其有無喫飯本領，

喜多購高價物贈女友者，往往不知眞愛情，

在學生時代即談戀愛者，其學業必平常，

新聞記者醫師等深夜歸家之職業中，無理想的丈夫，

孜究食品之人，不易爲其妻，

不擅針線之女子，不可嫁儉僕之人，

常出入於醫生之門者，須調查患花柳病，

吝嗇之人，切勿輕視，或可爲一想的丈夫，

有財產之女子，往往向伊求婚者，皆抱醉翁之意，

斷弦之男子，必易愛其後妻，

其職業上與女性接近機會極多之男子，反不擬慮

西諺選譯

▽▽關於女人之種種△△

（文藝）

女人的心和冬季的風時常改變女，人在禮拜堂裏面是聖賢，在街道上是安琪兒，在厨房裏面是魔鬼，在床上是猴猻，

○一家有兩個女人，兩隻貓有一隻鼠兩隻狗有一根骨頭，決不會一見合一，

○女人，金錢，和酒，有他們的好處，也有他們的壞處，

○一個擦粉塗臙脂的女人，掛起召租的牌子，

○美麗的妻，寬大的屋，再加上後門，很[illegible]富裕的人變爲貧困，

○下梯娶妻，上梯選友，

○購田從速，娶妻從緩，

○有許多賢妻，唱歌跳舞都不好，

○妻室終須有，不論好或醜，

○妻子是陪你一輩子的大小孩

她理想的丈夫

〔中國女作家萍子之卓見〕

丈夫，是何等神秘的一個名詞呵，尤其是打入我們女青年的耳內，丈夫，丈夫，尤其是理想中的丈夫，更是値得令人深思的，是啊，我要怎樣的一個丈夫呢，

在理想上我不要老丈夫，因爲老丈夫走起路來太不行了，至少他要比我慢一百米，他也不會咬炒蠶豆，（這是隣家姑娘嫁後的話，）

我也不要年青的丈夫，比我年青的丈夫，譬如袞巧只買了三塊巧格力糖，他一定會撒嬌似的要多吃一塊，一包花生米數到平分之後，多了半粒，也許會同你對半掐開，（這是有一位老同學嫁後的經驗談，）

有錢的丈夫吧，不好而且危險的，他會肩了錢而招牌，亂衝直撞，他從來也曉得把愛溫存，只埋在錢堆中過虛僞的生活，這是活的屍骸，不是享受的人，

窮的吧，似乎也不行，雖然我不想他養我一輩子，至少他自己須得養活，譬如飯沒有喫，肉體自然會腐爛，結果是什麼也沒有，

但是我也不贊成一類專會給太太買花膏，剪衣料，喫洋餐河蟹，剝良鄉栗子的丈夫，這種人他把自己看得太小了，以爲只要博得太太歡心，便是天下太平，我實在替這類丈夫們的太太擔心究竟要那一種丈夫呢？自私心佔據了理想的全部分了我一向是難看商人的，好一股錢臭，至於政治氣的官僚裏似乎也落不進甚麼印象，學得一身洋氣來的專家，眼在再四的考慮下，我只想一位誠懇的青年，做我的丈夫，免不了普通的心理，我也來開這麼一張標格，

一，年齡長我四五年至十年，（十年似乎相差太遠了吧，編者，）

二，品性容貌，但求相配，

三，家世無須怎樣，最好是殷實農家，有老父母更好，

四，本人有文學的意味，科學的頭腦，藝術的興趣，農事的常識，

理想中只有這點希望，我覺到有這四種資格的青年和他結合以後，至少是一個十分和平的家庭了，

最後我聲明，並不是理想到了這種丈夫後就依賴他了，不，我依舊要替社會服務的，同時我希望不要立刻有小孩子，

家政的價値（二）

（女記者）

歸女學了家政並不一定要治家，不過治家是最重要的一部分，衣食住不限於家，家以關於衣食住的問題也必須用家政去解去解決，中國的社會裏尙談不到家政，

在歐美家政的應用是很多的社會需要家政服須的人員，管理一般兒童的衞生，食物的營養，以及協助家庭的改良等等，中國也更需要這類的人材，雖然家政的應用，一時尙談不到，但社會的情形，將來必須要改革，這種工作，也是一定不能缺少的學過家政的人可以去教書也可以去作研究，中學和大學中都應該有家政科，以求家政人材的普及，家政人材作研究的機會更多各專門公司中需要家政人材去作研究如數年前美國某麵包公司送給哥命比亞大學很多錢，專爲研究他們做的麵包，以後這個麵包公司的麵包即在美國專利，當作者在米尼梭達大學(UNIVERSITYOF M INNETATA)習政時，一家公司送給學校很多錢，代他們研究火腿，其餘如牛油罐頭，點心之類，公司中都拿出錢來給學校去作研究，甚至於委託學校給他們培養專門人材，此外，如縫紉機器，洗衣機器等公司亦必須經過專家的實驗

家庭消遣所

電影小說　關雎之歌（THE SONG OF SONGS）（九）

馬蕊巴希得意揚揚的笑着，莉爾獨對着他怒目而視，莉莉傷心的嗚咽着跌跌衝衝跑上扶梯，在扶梯的轉灣地方她從窗口望見韋爾獨居住的房子，柔和的燭光中映出韋爾特在埋頭著書，莉莉停了步遙遙看着他，認他是眞心的情於她的，莉莉忽然打定主意，轉身溜下扶梯，默默無聲的溜出大門，

在上面小窗的窗縫裏，許華慈管家的留心看守着，現在覺得機會到了，她抓住披肩，暗地裏趕着莉莉跟去，她藏身樹後看守着，等候着，揭起耳朵竊聽着，

莉莉對韋爾特說她這次跑來是要叫他快樂，她向着他傾斜着身子，奇異的看着他，忽然又說假使她讓他吻她，那可使他快樂嗎，她仰着頭把嘴唇供獻給他，他柔和地把她擁抱在臂灣裏，熱切的一再吻着她，

莉莉突然從他懷抱裏縮出，說他不能同她戀愛，低聲說他怎不愛她呢，他的手臂又摟抱着她了，她也突然屈服了，熱切的同他對吻，

許華慈急忙趕回屋子，她看見伯爵正從莉莉的房裏走出，他問她莉莉在那裏，她便把莉莉同韋爾特幽會和盤告訴他，心裡暗自得意往日的怨氣今日出盡了，她見伯爵恨毒的奔到他自己房間拿手槍他又怕起來了，她立刻又提到韋爾特的屋子，她告訴他們伯爵在十分鐘內就要來了，她勸莉莉趕快逃亡，伯爵對韋爾特是不會什麼樣的，她隨後再把她的物事送給她，

莉莉想乘機離火坑也好，便迅疾的跟着許華慈小姐跑，到了後門，一輛車子便把她載去了，

怎樣可以使你永久美麗

有很多人以爲美麗的要素、是完全要靠脂粉來幫助的、固然脂粉是講究人工美麗裏面所不可缺少的東西、但是我們總要不停的注意它、倘是脂粉掉了的時候、或是沒有撲均勻了、不但不能增加你的美麗、恐怕還要把你原有的美麗都失掉了、因爲這樣、我們更好的方法、便是怎樣可以使你永久的美麗、

要想永久的美麗、必須有一個康健的體格、這裏我們所講的健康美不一定是黑黑的、粗粗的像一隻野貓、更不是要用一種帶有黑素的粉（上海現在頗盛行一種略帶黑色的粉）去把臉皮塗黑、我們所謂的康健美、只是望上去得有精神、和不持脂粉的裝飾、而是天然的美麗、要是你想使你自己的美麗永久的存在、請你用以下四個方法、每天都守着這四個法子不要間斷的去做、你便會有永久的美麗的、

（一）每天早晨起來、要用冷水洗澡、冬天亦不可間斷、

（二）浴後作最少十分鐘之深呼吸、及柔軟操、

（三）每天必須喝六杯以上的冷開水、

（四）記住了、當你每天到公事房 或是上學去的時候最好能够走了去

招生（夜間教授）

日滿人最初之[illegible]

○新學期　十一月一日開始教授

○土木科　豫科　前期自十一月一日　壹百名　本科　第一學期自十一月一日　壹百名

○入學程度

△豫科　年齡　滿十四歲以上（品行端正志願鞏固身體强健）　學歷　日本小學校、公學校、畢業生或同等學力

△本科　年齡　滿十五歲以上（同上）　學歷　本院豫科畢業生或同等學力

△校費　豫科、本科　每月學費金壹圓五十錢

○授業料　豫科　前期　一學期先交費金廿二圓（交費初月金四圓）　本科　第一學期五　金卅四圓（交費每月金六圓）

○特點　本院畢業生特點滿洲國政府職員優先採用

新京室町二丁目（新京公學校內）

新京工學院

顧問　國道局長　工學士藤根壽吉

院長　國道局第二技術處長工學士筧　斌吉

教務主任　新京國道建設處長　工學士原口忠次郎

○學院規則書請問新京室町二丁目新京公學校　電話二〇二七番

○函索學院規則書付郵票二分即寄

減價延期廣告

敝店減價期中荷蒙賜顧極爲感謝　因敝店房屋狹小來客衆多先減價期間恐諸君有無暇詳細檢購貨品者不在少數茲由本日起再延長減價出售以謝惠顧之盛意並且添加大宗新運貨物即請光臨敝店一試方知所言不謬

新京本橋通五四

巴列商會

耳鼻咽喉科專門

診療時間　自午前八時至午後六時　星期午後停診

院址　新京梅枝町四丁目二番地（領事館前東三條通橋角）

院長醫學博士　三井忠

公主堂　三井醫院

電話二七〇三番

隨時入院　應召出診

招聘通曉日語練習看護婦希望者來院接洽

無月經·月經不整·月經痛·月經過多

以及非細菌性的白帶·腰部陰寒·四肢厥冷等婦人科的諸種症狀，大多數乃因卵巢機能不全，女性懷春刺戟素缺乏所致。婀閥好萠中，因含有最純粹而力價確定的女性懷春刺戟素，對於前記諸症，能補給女性體內懷春刺戟素的不足、而確有神妙的治療効果。

婀閥好萠除於月經諸症以外，如於女性中年末期的頭痛·耳鳴·眩暈等症狀，以及姙娠惡阻，乳汁不足等，也有特効的治療作用。

「包裝」　注射劑（水溶一〇〇單位）　一西西五管　一西西一〇管　片劑（一〇〇單位）　二〇片　五〇片　（各大藥房均有經售）

婦科良藥

婀閥好萠

總發行所　武田長兵衛商店股份有限公司　日本大阪道修町

83-63(0)

歐美呢絨

各種皮裘

特別大廉價

新京吉野町二丁目六番地

長春洋服店

電話二七五五番

森永牌嗜糖 森永土露布

嗜森永牌嗜糖 其香凉爽
嗜森永土露布 其味亮昌
四季常用 心身清爽

森永糖果公司所出各種糖果餅乾牛奶以及送禮品等久蒙一般顧客之嘉評此非他故乃是工場技術原料之三大要素勝於其他製品

滿蒙總經理處
森永糖果公司
大連市雲井町二十七番地 電話 販賣部四九〇二一 營業部九八八四一

痔瘡聖藥
內痔外痔便血脫肛痔核痔瘻結瘤生管肛門腫痛奇癢以及男女痔漏咸奏立桿見影其功神乎其神之效

滿洲經理 奉天小西關新新大藥房 新京北門外五洲大藥房

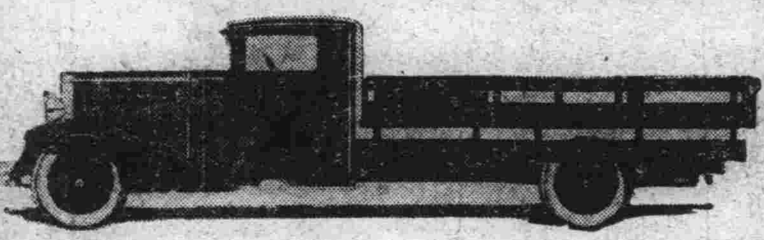

●載重汽車 ●長途汽車
長安汽車公司
新京大經路八
電話（日、三八二七番 滿、三二二一番）

新京第一之機械工場
長春鐵工所
營業種目
發動機 華盛頓製水磅起水筒
諸機械
鐵工
暖房
承辦建築金屬物、修理汽車
各種機械設置設計圖面
新京東三條通六〇 日本領事館前

特長純粹牛乳
●容易消化之牛乳
●不易腐敗之牛乳
●不下痢不便秘不吐瀉之牛乳
●幼兒病人適宜之牛乳
●特別完全衛生設備之牛乳
設置最新式自動各種機器
可稱滿洲第一牧場

牛乳新王 **純粹牛乳** 一瓶拾錢
三宅牧場
新京鐵路北飛行場南隣 電話二〇八八番

新京益發銀行分行
大連 哈濱
滿洲各商埠地均有分莊
山東 山西 江南 河北 各省城鎮
滙兌
滙價低廉 手續簡便

總批發
發動機用
電車用
各種 **電盒子**

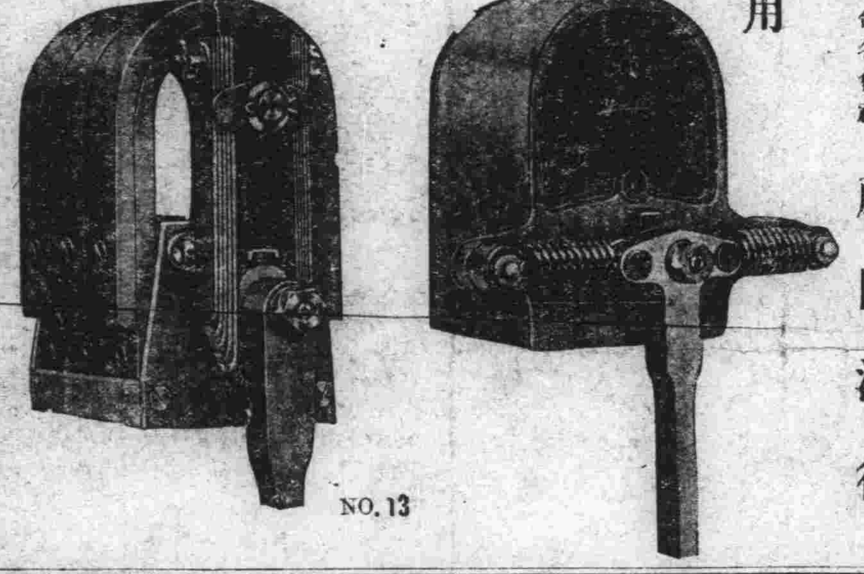

奉天浪速通 合名會社 藤田洋行

奉天
有喊鐘表行
滿電話二一七二號
八週紀念◉酬謝主顧
全部各貨
國歷十月十號起至十一月十號止
大減價三十天 九扣
總行 城內鐘樓南
支行 日站千代田通

商標 老虎 泰隆洋行
老虎牌各種膠皮鞋製品
布疋 人造絲 胰子 衛生衣 雜貨
總批發處
合資會社 **泰隆洋行**
新京常盤町一丁目六番地
電話二七六番
支店 神戶市灘區福住通六丁目六七番地

味の素
（味之素）

女子不善烹調、則愛情薄、用味の素烹調、菜必鮮美、所以主婦愛用此也。

腦保諾爾膠球
"NOVONOL"
淋病
內服特效新藥

患[...]者之大福音
[...]淋毒特效[...]藥

若染淋病不[...]誘起魚口等險症。屢有因此[...]遂至遺毒子孫害無窮。蓋此淋[...]菌繁殖於尿道粘膜中。腐蝕破壞漸[...]之病症。故趁其在尿道尚未深入粘膜內之前。容易治療。若菌潛入粘膜內部後。普通藥力達不到。致成終身不治症。本劑（腦保諾爾膠球）不唯無如白檀油之障害腸胃。刺戟腎臟。以及嗅味等副作用。服後迅速達腎部。即能完全發揮其殺菌滅毒之作用。既止化膿。又鎮疼痛。如利尿等。均有顯著之功效。即潛入粘膜內部之淋毒菌。能搜索肅清。如氷遇日光。完全化水。順流尿道而排出。功力偉大。非他淋病藥所可追從。誠治淋之唯一聖品也

定價 百粒貳元七角 五拾粒壹元五角 三拾粒壹元

吉黑經理
哈爾濱 寰球 泰華西 山本長壽堂 原田旭昇號 井上
吉林 五洲 中西 泰華西 森泰號 林盛堂
長春 泰和 中西 大和 東洋 宮崎 東亞號 西澤
齊齊哈爾 稻野富山堂
洮南 和發順藥房

以及全國有名大藥房均有出售
（如要說明書函索即寄樣品請另寄郵票拾分）

總發行所 大阪 藤澤友吉商店製藥部
大連支店 大連市浪速町一四

華共產黨一仆再起 陰謀赤化顛覆滿洲
滿日双方不眠不休相繼努力
三十八名一網打盡

【奉天廿一日國通】在奉天有本據之中國共產黨奉天特委、並中國共產黨青年團奉天省委、客歲重要大部分已被檢舉矣、銳意不屈、狂奔於其再建、以官憲之取締加增嚴重、則漸歸潛伏、而後又形細胞組織漸次擴大、與散在各地之義勇軍團匪呼應連絡、欲一舉而顛覆滿洲國、在滿洲建設蘇維埃政權、我滿日官憲、極力偵察、於本年六月十八日本溪湖署、檢得一黨員、得其端緒、奉天總領事館、據該黨員之自供、迄同月廿八日、遂將青年團組織部長兼秘書處長、田玉清、團責任者李揚坤、宣傳部長王德海、外十一名、以一週間不眠不休之活動、將奉特委幹部等十九名、連同證據、一網打盡而檢舉之矣、同時瀋陽警察所、六月十七日又將奉天特委委員長、揚翼辰同日朝、及瀋陽警察署管下第一、八署警、士六名、又行逮捕、合本溪湖領事館警察署瀋陽警察所之檢舉數計之、達卅十八名、於是以赤化顛覆滿洲國之陰謀、已絕其根矣云、

檢舉始末

本溪湖警察署五月一日『勞動節』、及同月廿日『上海慘案記念日』之二次、在同地煤鐵公司內、標明有中國共產黨本溪湖特別支部之印刷小冊多數發現、滿日官憲、認爲於該公司潛伏之共產黨員之所爲、正在內偵中、在六月十八日滿洲國建國第二次運動會當日發見混入群衆中秘密撒布印刷小冊之一黨員逮捕之、右爲山東省生、本溪居住煤鐵公司第四坑陳柏毅、嚴審結果、陳爲以反滿抗日爲目的之救國會中國共產黨外部團體員、自供在同公司內尙有中共本溪湖特支部長王子明楊于典二名、同日張檢舉網、將王子明逮捕、王對嚴重之嚴審、緘口不言、乘看守警之隙、在監房縊死、故檢舉亦一時中斷、復根據陳供相續活動、同月十九日夜逮捕徐殿學、其後至二十四日午後三時在煤鐵公司內巢食苦力之努於赤化之本溪湖特支部長宣傳部長同組織部長、及黨員等、在公司內遂一網打盡、押收檢舉證據書類、己辭公司、潛逃奉天方面、已爲判明、玆奉天己提入檢舉之端緒、即就楊于典之實況調查之、在奉天市立小學校執教鞭與本部之聯絡、通于省立第一師範王毓南之事已察知矣、領事館警察署高等係即將王毓南逮捕嚴峻鞫究、王亦直供不諱、楊于典係同級生屬於救國會職業學校前、爲秘密會合、已經自供、廿二日午後三時將在同地會合而來之王樹德、格鬥之末、已就逮捕、每週木日兩曜日二次、由午後三時、與奉天特委宣傳部長兼救國會幹部王樹德、在小河沿植物園、及同女子奇貨可居、煽動學生、使其入會、又往所查中共青年團特委主席張柏生、及團員朝鮮女子李明校姊妹同居、王爲奉天特委宣傳部長、最近來奉、爲謀黨勢擴大、組織反日滿救國會、團員王毓南爲第一師範教員、以爲及其他黨員之潛入地組織等、均經自由、至同日午後九時、檢舉張、李姊妹、楊、韓五名、由楊宅押收精巧印刷器具、其他證據品多數、相續并瀋陽警察廳之手、干脇者以下（女黨員數名）一黨卅八名、芊蔓的檢擧、則此可恐之顚覆滿洲國、樹立蘇維埃政權之陰謀、再由根底而覆之矣、

共黨氏名

一、原籍地本溪湖、現住所奉天大東關小河沿、奉天省立第一師範學校二年生中國共產黨員王毓南、
一、原籍地本溪湖、現住所小南關通天街、中國青年團奉天特委、宣傳部長于樹德、
一、原籍地遼陽縣鞍山、現住所奉天小北關、中共奉天特委員樂佐臣、
一、原籍地遼陽縣鞍山、現住所奉天小北關、佐臣之父、樂芳有、
一、原籍地遼陽縣鞍山、現住所奉天小北關、佐臣之妻、樂于氏、
一、原籍地奉天小北關現住所同、郭文林、
一、原籍地廣東省、現住所奉天城內鼓樓、鄧旭東、
一、原籍地河北省、現住所奉天小東關、顧子良、
一、原籍地奉天省小南關、
一、原籍地新民縣、現住所奉天城內第一警察署、警士劉錫純、
一、原籍地營口田庄臺、現住所奉天大東區、中共青年奉天特委兵工廠支部員韓錦華、
一、原籍地蓋平縣大房身現住所奉天大東區、中共青年奉天特委兵工廠支部員反軍國主義委員會幹事葉興武、
一、原籍地河北省、現住所瀋陽縣第八區、華新窰業公司職工、賀香學、
一、原籍地奉天省遼陽、現住所奉天大東區造兵廠、白金凱、
一、原籍地現住所本溪湖附屬地外、中共本溪湖特委文部長、煤鐵公司工人王子明、
一、原籍地湖北省豐潤縣、現住所本溪湖附屬地外煤鐵公司工人徐殿學、
一、原籍地奉天省法庫縣、現住所、奉天十間房紡紗廠工人、楊奎計、
一、原籍地撫順縣下章黨、現住所瀋陽縣第八區、中央青年團奉天特委、窰業公司支部員解多印、
一、原籍地瀋陽縣第六區、現住所瀋陽縣第八區、中央青年團奉天特委、窰業公司支部員孟慶海、
一、原籍地山東省現住所本溪湖附屬地外、中共青年團本溪湖支部組織部長、煤鐵公司工人朱福金、
一、原籍地山東省現住所本溪湖、同宣傳部長江俊祥、
一、原籍地山東省、現住所本溪濱任入溝、煤鐵公司採鑛秘助手、宋思堯、
一、原籍地山東省現住所本溪湖附屬地外、中國共產黨本溪湖組織部長、陳相毅、
一、原籍地山東省現住所奉天工業區、中共奉天特委委員長主席、劉孟平事楊翼辰、
現住所同、陳俊卿、
現住所奉天小西關、中共青年團員韓佐團、
一、原籍地山東省、現住所奉天小西關、中共委員奉天特委、宣傳部長王德海、
一、原籍地河北省、現住所小南關、組織部長兼秘書處長、田玉清、
一、原籍地奉天省遼陽、現住所瀋陽縣第五區、中共青年團員河清晏、
一、原籍地奉天省遼陽、現住所瀋陽縣第十、中共青年團員何李氏、
一、原籍地奉天省遼陽、現住所奉天十間房紡紗廠工人、中共青年團員李揚坤、
一、原籍地奉天省遼陽、現
一、原籍地山東省、現住所青年團奉天特委主席（書記）張柏生、
一、原籍地朝鮮慶尚南道、現住所朝鮮慶尚南道、黨員李明校、
一、原籍地朝鮮慶尚南道現住所同、黨員李泰圭、
一、原籍地本溪湖、現住所奉天小南關、中共奉天特委中共青年團、印刷部長楊子典、
一、原籍地遼陽縣、現住所奉天工業區、警士史發生、
一、原籍地遼陽縣、現住所……
一、原籍地河北省……奉天小西邊門外趙廷一、
一、原籍地遼陽縣、現住所奉天北市場、警士張玉璞、
計三十八名、

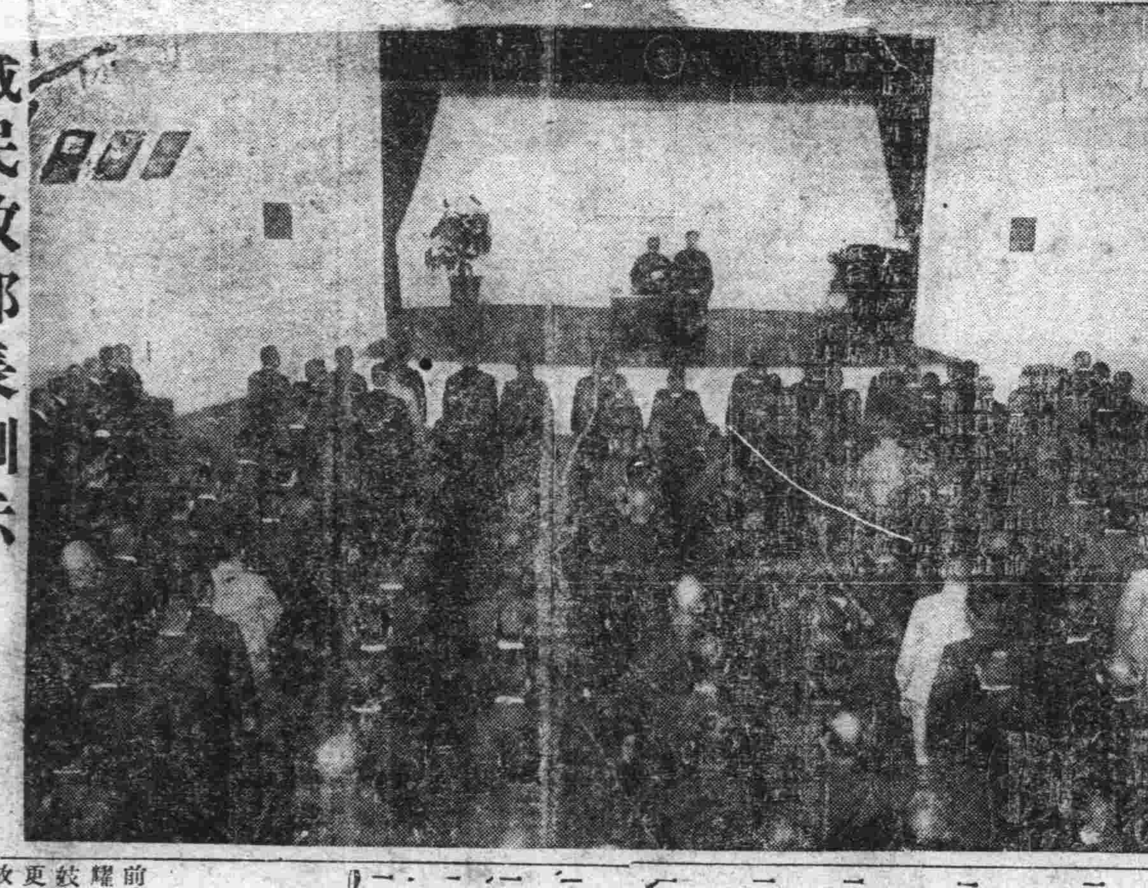

臧民政部長訓示
入滿之日本警察官

對於入學滿洲國之關東廳、外務省警察官二百名之講習、已由廿一日開始矣、同日午前十時、在新京高女講堂、對講習生有鄭國務總理代理、臧民政部總長之訓示云、（照相）左、臧總長之訓示、右、通譯王士木司長、

全國妓女福音
新京青樓之慈航
=民政部已著手辦理矣=

前清京師總議事會議長文君耀、以民國政府現在實行廢娼、因此感於王道政治之下更不容有此違反人道之營業、故於日前呈遞條陳、現經國務院交由民政部辦理、該部已著手調查、此眞全國妓女之福音、新京青樓中之救生船、玆錄呈文於後

呈爲王道政治、首重民權、拯海弱女、理應釋放事、竊思芸芸衆生、同是天之驕子、男女老幼概爲國之主人、男有室女有家、夫婦乃爲人倫之始、政尙清法尙平、弱女應在保護之列、豈憶男子故違天理、蔑視典章、竟迫女子操皮肉生涯、輾轉售賣、視同奇貨、此等人類醜態、法律遺羞、人民視爲平常、官廳代訂憤目、行之數千年、一般聖君賢相守宰百官、忽名無覩、耳若未聞、歷代名流文士、更加吟詠稱贊、藉示風雅、暴徒豪華、縱其肉慾、試思人類之汚點、王道之蟊賊、尙有甚於此者乎、唐朝北里、宋代平康、明時更有營妓官妓之設、人道以存、文明何謂、思之使人齒冷、迨至我入清、始廢妓制、鴇母暗操賣笑之業、士不敢公然狎娼、清末雖有淸吟小班、仍以賣藝博得纏頭之資、民國主張男女平等、爭要女權、豈知實得其反、孫文蔣中正逐妻再娶、袁世凱張作霖姬妾盈庭、自由戀愛之風、亂淫拐逃之事多、家室鄙亂、妓制廢、倫常漸滅矣、應如何廢娼之處、此爲國家大政、草茆之士未便妄擬、惟查新京乃東亞新興滿洲國都、王道政治觀瞻之地、在軍閥專制之下、設有娼寮百餘處、鴇兒多係津人、妓女等盡由關內拐逃而至、旣乏濟良所、爲之援救、復有地痞爲之包攬、或甫接計議身價、欠債爲名重利壓迫、使妓女終身不克逃出、即使從良索價動輒千萬、無告弱女、難逃彼毒手、門耀年來耳聞目見者、略爲陳述、卌比其餘、（一）大觀樓之圓殿、係前禮部尙書懷塔布之表姪女、東群仙之巧俠、係大學士裕德之幼女、天順班之艷秋、係北京內城官醫院院長徐齡臣之女、統共北京旗人、確有十分之三、（二）其夜合資鴇兒佔五分之三、妓女僅得一元有奇（三）娼寮多有暗室、以便壓押不服從之妓女（四）非刑責打有擊斃者、前外議堂可證（五）打死或自殺者、賄通醫院僞造方脈、以圖掩飾觀察以上情形、可謂窮凶惡極、慘無人道矣、我料建樂土王道爲宗之滿洲國、豈容留此汚點、爲各國之羞乎狀、復知我總理慈愛爲懷、善政勇爲、普聞全國、以故不揣昧、敬請仿交民政部轉飭馬都警察廳、會同日站警察署、切實認查、嚴禁買賣妓女之刁風、取銷暴利之債權、實踐法治、其有從良不願爲娼者、尤不許鴇兒索要身價、想我滿洲國官吏、爲民而仕、自能認眞辦理、友邦官吏、文化程度最高、更可援助一切、此事輕而易擧、數千無告弱女、賴之得出苦海、文明國家更因是而博美譽於世界、事雖微細、王道斯彰、爲請垂察施行云、

童子團成立矣
暫定四十員逐漸擴充
團長金璧東氏

新京特別市以養成良善之國民、有關於兒童之發展、是以童子團之設、至關切要也、該特別市早有積極設立童子團之意、及該市署馬教育科長、及黑田指導員、頗費許久苦心、促其實現、惟因種種關係、及經費無着、致事與願違　近經該市署例會之十六日會議結果、遂告成立、至於此次第一回團員、暫定爲四十名、從事嚴加訓練、漸漸增加、以期普遍京市、俾本市各兒童、均得功入、而成良好國民焉、又團長已定爲市長金璧東氏云

滿日軍協力剿匪
匪望風逃入山林
吉林不日可肅清

滿洲國內匪賊、因滿日軍憲討伐、帶有政治彩色者、已全然滅跡、而吉林省內匪賊利用地形、執拗暴威、住民內之不能安居樂業、廣瀨部隊長指揮部下兵團高波部隊及滿洲國軍等、本月中旬、集中兵力於哈爾濱新京、追尋匪軍、隨處擊破、向北鐵東部綫南側地區東進中、則匪賊臨風、早已逃入山林、不日吉林省討匪、即行完了、省內可見肅清之情勢云

北滿特產豐收 穀類總量 達百餘萬噸

（哈爾賓二十日發國通）北滿特產物、已迫互市殷盛期、哈爾賓俄國商工會議、所開第一回會議、在商業俱樂部開會、據該商工會議所書記長杜布洛豪得夫之報告、本年度北滿特產物概均豐收、小麥之收穫爲六千萬俄磅、大豆當爲一百萬噸、或三百五十萬噸、穀類之總數量最少能達九百三十萬噸、又本年秋收較去年秋收約增二成二分云、

奉天青年團 開第一回總會

（奉大二十日國通訊）奉天省青年團、由二十日下午五時、在萩町滿鐵社員俱樂部、招待關係各名士多數、開催改組後第一次之總會矣、

通遼百斯篤患者 兩名燒却

十七日關東廳警務局達到之情報、通遼西方二十華里地點有二名患百斯篤、十六日兩名共死亡、屍體即燒却矣

秋季第二次 賽馬會

今秋第二次賽馬大會、有去年及本年衆人所矚目鵬島號、春駒號、矢風號、愛知號、之優秀馬、人情高、之丹生號、天領號、公風號、秋勇號、谷風號、三州號、城山號、金鵄號、及四平街之甲州號之外、恭洋號、滿進號、開德號、等之出場、馬主中井氏在哈市所買之新馬、及在當地所買之新馬、實業部總長乘馬等、亦新出場、二流馬爲用原氏所有之中國代表的之玄海號、爲最少之馬、時時負大物馬之名、抽籤馬之優勝者爲福一號、三河號、一力號、屋島號、金泰號、飛龍號、鈴號、等想有欲得各優勝盃、而爲激烈之競走者、騎手爲大連之田中川合小川等之一流選手與奉天、安東、哈爾濱、等新來之騎手參加應援、自今一般之賽馬、通以待十月廿七日、點綴晚秋之第二次秋季賽馬大會必有一番熱鬧云、賽馬日期自本月廿七八九三日間、又十一月之三四五三日間云、

……則各地熱心而動云、

……十月一……日五百……人、較……五百三十……增……七萬五千云、

穆稜縣警察 擊潰股匪

（哈爾濱二十日發國通）穆稜警察隊、十七日午後三時、約在稜河峪、與匪賊交戰、約二小時、當即擊潰、日沒時歸還梨樹鎭、是役也、警方戰死四名、負傷七名云、

華保安隊先鋒
廿一日攻撫寧
縣長預備日內歸任

（天津二十一日發國通）中國保安隊竇希哲先鋒部隊、二十日已到距撫寧十五里之地點、匪團扼守紫荊山頑強抵抗保安部隊本日越陽河豫定進攻撫寧云、又（天津二十一日電）撫寧縣長馴典沛二十日由平來津、赴省府預備復任、待占領撫寧、今明日中、即偕公安財務教育建設四局長一同歸任云、

華日双方協力
掃滅灤東匪賊

（天津廿一日國通）中國側掃匪總指揮部、將于廿一日發灤東匪賊之總攻擊令、以撫寧爲中心之老耗子等、已請求投降收編、豫想不致激戰、一部匪賊若無萬止之場合、亦未可知、尙有相當警戒之要、日本駐屯軍在此場合、於北寧線守備之責上、斷乎與中國側協力而一擊之云、又（天津廿一日電）灤東之總攻擊開始、則北寧線一帶、當有相當緊張之空氣、張熙

高力板子地方
發見百斯篤
患者二百餘名

（奉天二十日國通）本日奉天總領事館、接到報告云、開通西方高力板子地方、曾發見二百餘名之百斯篤患者、輝南警署、遠派醫師前檢疫、該地因交通不便遲至今日始已判明、當局竭力施行防疫中云、

北寧平瀋兩線快車
決定增加票價
同時廢止教育捐

（天津二十一日發國通）據中國報載北寧鐵路局決於最近將三、四、五、六列車、及平瀋線三〇一、三〇二、列車之各地特別急行列車、每百哩增加票價一等六毛、二三、等加三毛、又幾日以附加稅而課收之教育捐即同時廢止之云、

方振武 確被暗殺

（天津廿一日國通）投降中央軍後即傳行方不明之方振武、既爲中央軍所擊殺、消息通間之意見、全與右一致、據方軍某參議略云、方於十六日投降商震後、以自動車共衛隊若干名、往北平矣、途中在孫河橋附近、爲在之關輪徵之部隊、命方解除武裝……

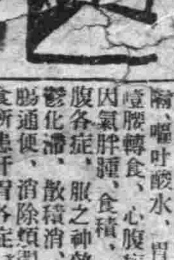

十月廿一日 氣溫 最高 二〇度 最低 五度

新京午後〇時四〇分運動競技（東京）
六大學野球早慶戰狀況神宮球場
新京午後五、〇〇兒童時間（滿洲語）
新京音通學校兒童
一、朗讀國語六年李相源同
二、閑話鮮語六年禹時稷私立見同胞
新京午後五、三〇演藝（朝鮮語）
新京午後五、五〇新聞（朝鮮語）
東京午後六、〇〇新聞
東京中央放送局編輯
新京午後六、二〇氣象豫報
日錄豫告
新京午後七、〇〇演藝（滿
新京午後七、三〇講演（滿
新京午後八、〇〇新聞
氣象豫報次日目次（滿洲語
東京午後八、三〇時報
東京
東京午後八、三一新聞
東京中央放送局編輯
新京午後八、四五時事解說
（鮮語語）滿洲冬令衛生新京國都醫院長崔永在
奉天午後九、〇〇演藝奉天謠曲井筒素謠梅田富二郎

十月廿二日（日曜）放送目錄 新京放送局
新京午前一一、五〇（講演）一二、二〇
滿洲日下進行中之諸事業 關東軍特務部杉本正邦

舒肝健胃丸

肝順氣 開胃健脾 一切胃病 當日見效

此藥專治、男婦肝鬱氣滯、胸中不消化、飲食停滯、作嘔、嘔吐酸水、胃腹脹痛、兩脇疼痛、及日久心口嘈腰轉食、心腹病塊、癥瘕痞積、氣積、血積、寒積、食積、因氣胖腫、腹各症、服之神效、奇驗功效、舒肝順氣、開胃健脾、鬱化滯、散積消、聚平旺導滯、散鬱除煩、强健胃腸通便、消除煩悶、舒暢氣血、通暢百脈、凡係因食所患肝胃各症、無不奇驗、其效如神、無論老幼當日見功……袋定價……北……天……

介紹命相專家郭經九

特指迷津精奇神斷之郭經九對於命相哲理經世傳經驗二十餘年又得名人指正更精玄揣骨神相精演奇門飛星測命大批八字已經算過均神奇維贊絲毫不爽有願知終身興衰請前往一談實前車之明鏡方知不謬知先生之數學哲理精妙特此介紹也

介紹人 衣瑞亭 趙錫候 金錫九 鄭贊周 李存甫 于繼昌

現寓奉天小南門臉路南郭經九命館

招募滿電公共汽車內廣告
宣傳効果絕大
每日乘客萬餘人
懸掛廣告之地方有限
如願登載者敝社員前往接洽
滿電公認新京滿電公共汽車廣告社
社長林千虎
臨時事務所 新京日本橋通滿電公司內
電話三七〇二番

冬季洋服
破格減價
各種洋服外套
到貨豐富歡迎賜顧
新京祝町二丁目十三番地 福島醫院鄰
金城洋行

奉天分社
本報自發行以來因便利奉埠閱戶起見在總支外另立分社多處近月以來各分社人員多有變更茲特將最近各分社人員列下
大小西關分社 紀振寰　工業區分社 蘊三　大小東關分社 恩溥泉　大小北關分社 衣樹田　城內分社 震泰報館
（注意）此外並無其他分社亦未派人代銷

求職 台灣人 文書 司事 薪金不較